جملہ حقوق محفوظ ہیں

CHECKED

CHECKED 1987

وقایع ورنگل

جس میں ملک تلنگانہ کے خاندان کاکتیہ کی قدیم راجدھانی ورنگل کے
موجودہ حالات، آثار قدیمہ کی بیان، تاریخ و اقتصادیات
و
بزرگان دین سے کشف و کرامات بالتفصیل مندرج ہیں
مزید دلچسپی کے لئے جابجا آثار قدیمہ کے فصاویر و نقشجات بھی شامل ہیں

مرتبہ
مولوی محمد سلطان صاحب سررشتہ دار دفتر تعلیمات ورنگل
مصنف
سلطانی - یادگار سلطانی - مرچ وکن - تحفہ مخلوقات - اردو کا نیا قاعدہ وغیرہ وغیرہ

سنہ ۱۹۱۳ء
مطبع دارالسلطنت رسالہ محکمہ تعلیمات ورنگل میں چھپا

فہرست مضامین وقایع ورنگل

مضمون	صفحہ
التماس صداقت اساس	۱
باب اول ورنگل کے موجودہ حالات	۴
شہر ورنگل	"
نمایش طبعی وغیرہ	"
آب وہوا	۵
اقطاع آبادی	"
بازارات	۶
صنعت ومعرفت	۷
مدارس	۱۰
آثار قدیمہ	۱۱
ہزار ستون کا دیول	۱۲
خلاصہ مضمون کتبہ مندر ہزار ستون	۱۹
قلعہ ورنگل	۲۱
جدید عمارات	۲۵
اعراس	۱۸
چاترا	"
باب دوم ورنگل کے تاریخی حالات	۲۷
اجمالات ایام باستانی ورنگل سے	
مدت وسنہ حکومت	۲۹
کاکتی پرول راج	۳۰
تبصرہ رودر اول	۳۲

مضمون	صفحہ
گنپتی دیو راج	۳۴
رودرا دیوی	۳۶
پرتاب رودر ثانی	۳۸
مسلمانوں کی یورشیں اور فتوحات	۳۹
کرشنا راج	۴۲
خاتمہ قدیم راج ورنگل اور	
اصلای سلطنتوں کا بیان	۴۶
باب سوم	
ورنگل کے بزرگان دین کے حالات	۵۰
تذکرہ حضرت سید شاہ جلال الدین	
جمال البحر مشرقی بخاری قدس سرہ	"
تذکرہ حضرت سید شاہ معین الدین حسن	۵۳
تذکرہ حضرت شیخ شاہ عبد الحق قادری	۵۴
تذکرہ حضرت سید شاہ	
حسن عبد الغفار قادری قدس سرہ	"
تذکرہ حضرت سید شاہ	
[illegible] قدس سرہ	۵۵
تذکرہ حضرت عبد النبی شاہ [illegible]	۵۷
تذکرہ حضرت قاضی [illegible]	
آپ کے بھائیوں کا	۵۸
تذکرہ حضرت سید شاہ [illegible]	
تذکرہ دیگر بزرگان دین کا	

فہرست

نقشجات و

قالین بافی

نقشہ مندر چہار ستون ہنکنڈہ

نقشہ مندر ہزار ستون

ہنکنڈہ

تصویر رندی بیسی بھوتا

تصاویر بیرہی بیرہ ستہ کتبہ

مندر ہزار ستون ہنکنڈہ ۱۸

نقشہ ورنگل واقع ورنگل ۲

نقشہ سنگین پیٹہ واقع ورنگل

تصویر [illegible]

تصویر [illegible]

[illegible]

بسم اللہ الرحمن الرحیم

آثار الصنادید

از نقش و نگار در و دیوار شکستہ	آثار پدید است صنادید عجم را

منشاء اس تمہید اور مقصود اس عنوان سے یہ ہے کہ یوں تو آجکل ہندوستان یا دکن کے بہت سے تواریخ مختلف وضع قطع کے طبع ہو کر دستیاب ہو رہے ہیں مگر خاص خاص مقامات کے حالات تحریر کر کے شائع کرنے کی طرف لوگوں نے بہت کم توجہ کی ہے۔ چونکہ کسی مشہور مقام میں جانے کے بعد بادی النظر میں وہاں کے آثار قدیمہ کو دیکھ کر اُن کے حالات و بنیاں اُن کے بانیوں کے قابل عبرت واقعات معلوم کرنے کی طرف ہر کسی کی طبیعت مائل ہوتی ہے اور اُن کی علم واقفیت سے جسقدر رنج و ملال گذرتا ہے وہ محتاج بیان نہیں ہے اسلئے ایسے مقامی حالات کو جہاں تک صحت کے ساتھ دستیاب ہو سکیں قلمبند و شایع کرنے کی سخت ضرورت ہے۔

کلیہ کہ ملک دکن میں ایک ایسا مقام ہے جس کو سب سے پہلے اسلامی سلطنت کا دارالخلافہ ہونے کا فخر حاصل ہے۔ جب کہ میرا قیام بہ سلسلہ ملازمت وہاں ہوا تو میں نے بڑی محنت و جگر کاوی سے

گلبرگہ کے تاریخی واقعات کے علاوہ وہاں کے بزرگان دین کے مفصل حالات فراہم کرکے بنام **ارمغان سلطانی المعروف سیر گلبرگہ** طبع کرایا۔ یہ کتاب بفضلہ تعالیٰ ایسی مقبول خاص وعام ہوئی کہ جسکو خود ہمارے ولی نعمی اعلیحضرت قدر قدرت بندگانعالی متعالی مدظلہ العالی حضور نظام خلد اللہ ملکہ وسلطنتہ نے اس احقر کے پیش کرنے پر دست مبارک سے لیکر شرف قبولیت عطا فرمایا۔ اس سے ایک گونہ تالیف وتصنیف کا شوق میرے دل میں پیدا ہوا۔ بمجوائی ؎

"سمندشوق کو اک اور تازیانہ ہوا"

بناؤ علیہ ایک **مختصر جغرافیہ** ملک دکن سرکار عالی تیار کرکے طبع کرایا گیا جس کو مدرسین نے بسند پسند کیا اور مدارس میں عموماً پڑھایا جانے لگا۔ اس کے بعد **اردو کانیا قاعدہ** طبع کرایا گیا۔ یہ بھی ایسا مقبول عام ہوا کہ بہت سے مشہور اخبارات اور مستند اصحاب نے اس کے نسبت عمدہ رائے دی اور اس کی ہزارہا کاپیاں دکن ہی میں نہیں بلکہ ہندوستان۔ میلون وممالک غیر مثل آفریقہ وغیرہ میں بھی فروخت ہوئیں اور ہو رہی ہیں۔ من بعد **مرقع دکن** یعنے مختصر تاریخ دکن باتصویر طبع کرائی گئی۔ اس کو گورنمنٹ نے پسند فرماکر بعطائے انعام اس مؤلف بیچارہ کی قدر افزائی فرمائی۔ اس کے بعد سیر اتبدل گلبرگہ سے پیدا ہوا تو بوجہ اس کے کہ پیدا بھی گلبرگہ کے بعد سلاطین بہمنیہ کا اور ان کے زوال کے بعد سلاطین بریدیہ کا پایہ تخت رہا ہے اور بہت سے آثار قدیمہ یہاں موجود ہیں۔ اس لئے وہاں کے بھی تاریخی واقعات اور بزرگان دین کے حالات فراہم کرکے بعد تصاویر و تشحیات وغیرہ بنام **یادگار سلطانی المعروف آئینہ بیدر** طبع اور شایع کرایا۔ اس کتاب کو بوجہ مقامی تاریخ ہونے کے سرکاری دفاتر ضلع کے لئے خریدنے کی کارروائی عمل میں آئی ہے۔ اس اثنا میں اور بھی کتب مثل **اردو سکشن۔ گنجینہ معلومات** وغیرہ وغیرہ طبع اور شایع ہوئے۔ بالآخر اب سیر اتبدل ورنگل پر ہو چکا۔ چونکہ ورنگل بھی کسی زمانہ میں بڑے بڑے گردن فراز اولوالعزم راجاؤں کا دارالخلافہ رہا ہے جن کی حکومت۔ شوکت۔ شجاعت وتہور کی چار دانگ عالم میں دھوم تھی اور مسلمانوں نے بڑی مشکلوں سے اس قلعہ کو فتح کیا تھا اسلئے یہاں کے مقامی حالات بھی

فراہم کرکے شایع کرنے کا قصد ہوا۔ مگر مشکل یہ ہوئی کہ امتداد زمانہ کی وجہ سے جیسے کہ چاہئے تفصیلی حالات یہاں کے دستیاب نہ ہوسکے تاہم جسقدر فراہم ہوسے انہیں عالیجناب رائے مرلیدھر بہادر صوبہ دار صوبہ ورنگل نے بعد ملاحظہ پسند فرمایا۔ اور نیز دوستوں نے بھی اس کتاب کو جلد طبع کرنے کا تقاضہ کیا۔ لہذا اس کو زیادہ دلچسپ بنانے کی غرض سے بعض تصاویر و نقشجات عمارات مقامی کے ساتھ طبع کرادیا گیا ہے۔ امید ہے کہ ناظرین اس کے ملاحظہ سے ضرور محظوظ ہونگے۔ اور مولف احقر کے حق میں دعائے خیر فرمائینگے۔

ہرکہ خواند دعا طمع دارم		زانکہ من بندہ گنہگارم	

خاکسار

محمد سلطان

مرقوم ۲۲ رمضان المبارک ۱۳۲۶ھ

ہنمکنڈہ

باب اول

ورنگل کے موجودہ حالات

شہر ورنگل ورنگل جو قدیم زمانہ میں ملک تلنگانہ کا دارالحکومت اور بڑے بڑے ذی جبروت والولوالعزم راجاؤں کا راجدھانی تھا۔ بلدہ حیدرآباد فرخندہ بنیاد سے ۸۶ میل کے فاصلہ پر اور اس کے شمال و مشرق کی گوشہ میں اسٹیشن ورنگل سے سوا میل کے فاصلہ پر بجانب شرق واقع ہے۔ اسکا عرض البلد شمالی ۱۷ درجہ ۵۸ دقیقہ اور طول البلد شرقی ۷۹ درجہ ۴۰ دقیقہ ہے۔ اس کی آبادی مغرب میں صوبہ داری سے شروع ہوکر قلعہ ورنگل پر ختم ہوتی ہے۔ اس آبادی میں حسب ذیل مواضع شریک ہیں جو اس کے محلے سمجھے جاتے ہیں:۔ ہنمکنڈہ۔ لشکر سنگارم۔ کمہار پلی۔ مٹھوارہ۔ رامنا پیٹھ۔ گرجی پیٹھ عرس۔ کریم آباد۔ زنگشائی پیٹھ۔ ورنگل۔ یہ تمام محلہ جات چھ میل کے اندر واقع ہیں اور ان کی مجموعی تعداد مردم شماری تقریباً پینتیس ہزار ہے۔ منجملہ ان مواضع کے کریم آباد۔ عرس و ورنگل جاگیریں ہیں۔ اسی وجہ سے محلہ جات صوبہ داری وضلع وغیرہ کا مستقر بجائے ورنگل کے ہنمکنڈہ قرار پایا ہے۔

نمائش نباتی وغیرہ زمین یہاں کی عموماً کالا چکا یا ریگڑ اور کہیں کہیں سرخی مائل پتلی بھی ہے۔ پہاڑ سنگ خارہ کے ہیں مگر بے درخت۔ لواح ورنگل میں کوئی ندی نہیں ہے۔ متعدد تالاب اور کنوئے موجود ہیں۔ چنانچہ بالاسمندر۔ بھدری تالاب۔ ست سمندر۔ ووڈیلی چروہ۔ کوہ کاچروہ۔ کوہل کنٹہ۔ چنتل چروہ۔ بلا چروہ۔ سوئر چروہ۔ گوپال پور چروہ۔ بلدم چروہ وغیرہ مشہور ہیں۔ ان کا پانی زراعت کے کام میں لیا جاتا ہے۔ یہاں کی پیداوار دھان۔ جوار۔ سکائی۔ ساواں۔ تل وغیرہ ہے۔ ساواں و سکائی عموماً رعایا کی غذا ہے۔ آبادی میں کنوئیں بکثرت ہیں جن کا پانی نمکین ہے۔ لیکن بعض ایسے بھی ہیں۔ جن کا پانی شیریں اور خفیف الثقل ہے۔ اور وہی مشروب عوام ہے۔

آب وہوا آب وہوا یہاں کی معتدل اور عمدہ سمجھی جاتی ہے۔ ایام بارش میں اسہاک باروں کی زیادہ شکایت نہیں ہوتی۔ بارش کا اوسط ۳۳ انچ ہے۔ موسم گرما میں بمقابلہ حیدرآباد کے گرمی زیادہ ہوتی ہے مگر شب میں عموماً تھنڈی ہوا شروع ہوکر اوس گرمی کی کسیقدر تلافی کردیتی ہے۔ مقیاس الحرارت گرمیوں میں ۱۰۴ ڈگری تک چڑھ جاتا ہے اور جاڑوں میں ۴۷ ڈگری تک اتر جاتا ہے۔

اقطاع آبادی سب سے بڑی آبادی ہنمکنڈہ کی ہے جہاں سرکاری دفاتر صوبہ وضلع و تعلقہ واقع ہیں۔ ہنمکنڈہ کی آبادی ایک دامن کوہ میں واقع ہے۔ اس پہاڑ پر مشہور ہے کہ قدیم زمانہ میں ہنومان رہا کرتے تھے۔ چنانچہ اس قصبہ کا نام ابتدا میں ہنمنت گری (ہنمنت یعنی ہنومان اور گری یعنی پہاڑ) تھا جس کو اہل انجگنہ انم کنڈہ (انم یعنی ہنومان وکنڈہ یعنی پہاڑ) کہنے لگے جو کثرت استعمال سے ہنمکنڈہ ہوگیا ہے۔ جملہ سرکاری دفاتر و ڈاکخانہ و پولیس پوسٹ خانہ یہیں آبادی ہنمکنڈہ یا لشکر میں اور محکمجات صوبہ داری۔ صدر عدالت۔ بندوبست و تعلیمات محلہ صوبہ داری میں قایم ہیں۔ یہ محلہ خاص آبادی ہنمکنڈہ سے دو میل کے فاصلہ پر بجانب مغرب واقع ہے۔ صدر مجسٹریٹ ورنگل بجانب شرق ایک میل کے فاصلہ پر مٹھواڑہ اور ہنمکنڈہ کے وسط میں بمقام ورنگم پیٹھ تعمیر کیا گیا ہے۔ خاص مٹھواڑہ کی آبادی بمقابلہ ہنمکنڈہ کے از روئے تخمینات مردم شماری کو کم ہے۔ مگر مٹھواڑہ چونکہ ایک تجارتی مقام ہے اسلئے یہاں خوب چہل پہل رہتی ہے۔ اور آبادی میں بھی یہاں کے دن بدن ترقی ہورہی ہے۔ اکثر بیوپاریوں نے صرف تجارت کے لئے دور دراز مقامات سے مع اپنے قبایل کے آکر یہیں سکونت اختیار کرلی ہے۔ اور مزدوپیشہ بھی بکثرت جمع ہوگئے ہیں۔ یہاں بھی ایک سرکاری ڈاکخانہ موجود ہے۔ آبادی سے ملا ہوا ریلوے اسٹیشن ورنگل واقع ہے۔ جس کے متصل مہتمم کروگری کا مکان اور کچہری اور اس کے آگے آبادی سے باہر بہت دور تک متعدد گنیاں روئی۔ چاول اور تیل نکالنے کی بنی ہوئی ہیں۔ بستی کے باہر چمڑے کے کارخانے موجود ہیں۔ جہاں چمڑے کی دباغت ہوتی ہے اور جوتیاں وغیرہ بھی تیار ہوتی ہیں۔ موضع ورنگل اندرون فصیل قلعہ آباد ہے۔ یہ موضع فرزندان خواجہ کریم الدین خاں صاحب کی جاگیر ہے جو فایر جنگ بہادر کے خطاب سے مخاطب تھے۔ عرس یعنے قاضی پورہ جاگیر ہے جس کو سلاطین قطب شاہیہ نے اعزاز حضرت سید شاہ جلال الدین جمال المحبوب ربانی رحمۃ اللہ علیہ

کے لئے وقف کیا تھا اب حضرت کی اولاد سے سید علی یاور صاحب سجادہ درگاہ اس پر قابض و متصرف ہیں۔
اور موضع کریم آباد حضرت ہی کی اولاد سے سید احمد صاحب قادری کی جاگیر ہے۔ رامنا پیٹھ و گرباجی پیٹھ کی آبادی
مٹھواڑہ سے اور کھاپرلی و لشکر سنگارم کی آبادی ہنمکنڈہ سے ملحق ہے۔ لشکر سنگارم میں ۱۲۵۷ فصلی
سے ۱۲۹۶ فصلی تک کنٹنجنٹ کی فوج رہا کرتی تھی۔ مگر اب یہ چھاؤنی برخاست ہو چکی ہے۔ رنگشائی پیٹھ
ایک بڑی آبادی ہے جسمیں زراعت و تجارت پیشہ لوگ زیادہ ہیں۔

بازارات ہنمکنڈہ گو مستقر صوبہ ہے مگر یہاں کوئی بازار قابل ذکر نہیں۔ معمولی خرید و فروخت ہوتی ہے
البتہ مٹھواڑہ ایک مشہور تجارت گاہ قدیم زمانہ راجگان ورنگل سے چلا آتا ہے۔ چنانچہ اوس زمانہ بھی یہی مرکز
تجارت تھا اور اب بھی اس بازار میں تجارت بہت بڑھی ہوئی ہے۔ اکثر بیوپاری غلّہ۔ قالین۔
پارچہ وغیرہ خریدنے کے لئے دور دور سے آتے ہیں۔ اضلاع ورنگل و کریم نگر کا جسقدر غلّہ قابل فروخت
ہوتا ہے وہ یہیں آکر فروخت ہوتا ہے۔ یہاں کے تجارت پیشہ اس غلّہ کو خرید کر اسٹیشن ورنگل سے
دوسرے مقامات پر روانہ کر دیتے ہیں۔ روزانہ خرید و فروخت بیس پچیس ہزار روپیہ تک ہوتی ہے۔ اس
بازار کے دو حصے ہیں۔ ایک قدیم اور ایک جدید۔ جدید بازار ۱۳۰۵ فصلی میں بزمانہ صوبہ داری نواب
انتصار جنگ و قمار الملک بہادر تعمیر ہوا ہے جو انتصار گنج کے نام سے مشہور ہے۔ اس ایجاد کے بانی
میانی نواب فرامرز جنگ بہادر اول تعلقدار وقت تھے۔ انہی کی کوششوں کا نتیجہ ہے کہ اس بازار
کے اکثر بہت ہی سلیقہ کے ساتھ ایک ہی وضع اور قطع کے جن کے سامنے برآمدے بنے ہوئے ہیں۔
تعمیر پائے ہیں۔ یہ تعمیر یہاں کے متمول ساہوکاروں نے اپنے ذاتی سرمایہ سے کی ہے۔ ان دوکانوں
کے بیچ میں بڑی عرض کی پختہ سڑک ریلوے اسٹیشن ورنگل تک بنی ہوئی ہے۔

یہاں کا مروجہ سیر ۸۰ تولہ یا ۸۴ روپیہ وزن کا ہے۔ غلّہ اکثر خاب سے خرید و فروخت
ہوتا ہے۔ جو ماپ یہاں مستعمل ہیں ان کے نام سولگہ۔ اڈا۔ کنچہ۔ ارسہ ہیں۔ ان کی وزنی مقدار اس
طرح ہے۔ سولگہ ۲ سیر۔ اڈا ۱۲ سیر۔ کنچہ ۱۴ سیر۔ ارسہ ۲۸ سیر۔ گو یہاں پائلی کا ماپ
رائج نہیں۔ مگر ماپ کے وقت ۴ سولگہ یا ۳ سیر کو پائلی کہتے ہیں سو ۴ پائلی یا چودہ سیر کا

کنچہ ہوتا ہے۔ ۴ کنچہ یا ۵۶ سیر کا من۔ اور ۲۰ من یا ۱۱۲۰ سیر کی ایک کھنڈی ہوتی ہے۔ روغن اور نمک وغیرہ ۵ اجناس ہمیشہ وزن سے فروخت ہوتے ہیں۔ ان چیزوں کے وزن کا من ۱۲ سیر کا ہوتا ہے۔ ڈیڑھ سیر کی ٹکڑی اور ۸ ٹکڑی کا ایک من ہوتا ہے۔ مال یہاں منوں کے حساب سے فروخت ہوتا ہے۔ اشیاء درآمد میں نمک۔ سفید شکر۔ تاڑ گاگر۔ کھجور۔ بادام۔ لونگ۔ الائچی۔ افیون۔ گرم مصالح چاندی۔ سونا۔ تانبا۔ پیتل۔ پارچہ ولایتی وغیرہ۔ اور اشیاء برآمد میں چاول۔ جوار۔ گیہوں۔ مونگ۔ کپاس۔ تل۔ ارنڈی۔ تمباکو۔ شطرنجیاں۔ قالین۔ دیسی پارچہ وغیرہ ہے۔ جو اقوام تجارت میں عموماً مصروف ہیں وہ کوشٹی۔ مارواڑی۔ میمن اور بنے ہیں۔ یہ لوگ تجارت کے علاوہ ساہوکاری بھی کرتے ہیں۔ چونکہ مارواڑی یہاں بہت کم ہیں اسلئے ساہوکار اور جملہ بیوپار اکثر کوشٹیوں کے ہاتھوں میں ہے۔

صنعت و حرفت ہنکنڈہ میں خوشنما رومال اور سوسی کے تھان اور اقسام کے سوتی و ریشمی موٹی و باریک ساڑیاں۔ کرتے۔ قمیص اور شروانیوں کے لایق پارچہ کے تھان تیار ہوتے ہیں جو عموماً حیدرآباد و دیگر مقامات کو بھیجے جاتے ہیں۔ رومال کے تھان کو طاقہ کہتے ہیں جو طول میں بارہ گز اور قیمت میں چھ روپیہ کا ہوتا ہے۔ تخمیناً دس ہزار روپیہ کا پارچہ سالانہ یہاں تیار ہوتا ہے۔ ہنکنڈہ میں مختلف قسم کے فولادی ہتیار مثل تلوار۔ جنبیہ۔ چھری وغیرہ ہاتھی دانت و دیگر قبضوں کے بنتے ہیں۔ ان کے بنانے والے عموماً وہی مسلمان ہیں جو خاص اون ایرانیوں کی اولاد سمجھے جاتے ہیں جنہوں نے مسلمانوں کی پہلی لڑائی کے زمانہ میں آکر یہیں بود و باش اختیار کرلی تھی۔ ان آلات کی تیاری میں کانکنری فولاد کے مقابلہ میں دیسی فولاد زیادہ کام میں لایا جاتا ہے جس کا معدن موضع گنا سمندرم پنی میں متعلقہ آمور ضلع نظام آباد میں ہے۔

قصبہ مٹھوڑہ۔ کریم آباد اور قلعہ ورنگل میں قالین بافی کے بڑے بڑے کارخانے موجود ہیں جنمیں اونی۔ سوتی اور ریشمی ہر قسم کے قالین تیار ہوتے ہیں۔ قالین باف بھی عموماً مسلمان ہیں۔ جو مثل ہنکنڈہ کے ہتیارسازکے ایرانی النسل کہلاتے ہیں۔ اوسط درجہ کا قالین کم سے کم پانچ روپیہ اور اعلیٰ درجہ کا ہزار روپیہ تک تیار ہوتا ہے۔ سنہ ۱۲۹۸ فصلی میں تقریباً پچیس ہزار روپیہ کے قالین

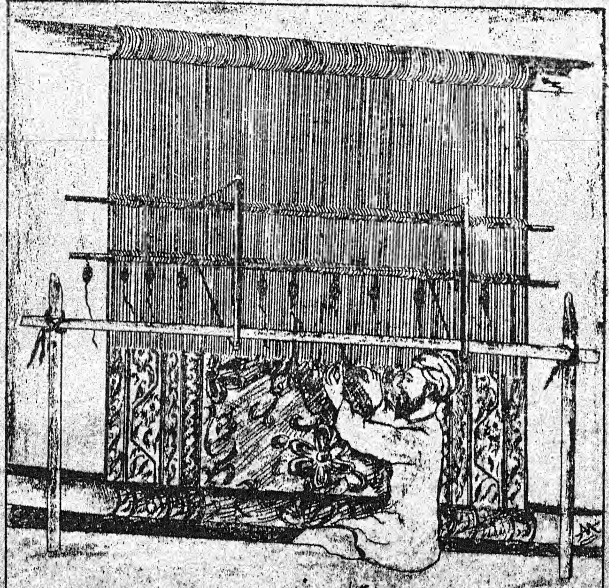

(قالین بافی)

ولایت بھیجے گئے تھے جہاں ان کی بڑی قدر ہوئی۔ مگر بعد میں جب کہ رنگ ناپائدار دینے لگے تو ان کی مانگ کم ہوگئی جس کی وجہ سے ان لوگوں کا بہت بڑا نقصان ہوا۔ اس وقت سے پھر رنگ پختہ دیا جارہا ہے۔ اور لاکھوں روپیہ کے۔ ریشمی۔ سوتی۔ اونی قالین یہاں سے بلاد حیدرآباد و دیگر مقامات وممالک غیر کو بھیجے جاتے ہیں۔ جس کیوجہ سے یہ شاخ صنعت روز بروز ترقی پذیر ہے۔ قالین بافی کے علاوہ خالص ریشمی یا چندشل پتامبر۔ ساڑی۔ چولی وغیرہ کے تیار ہوتا ہے۔ پتامبر کی قیمت پندرہ روپیہ سے چالیس روپیہ تک ہوتی ہے۔ یہ کپڑا بمبئی سے آیا ہوا ریشم لگایا جاتا ہے۔ جس کو یہاں کے بافندے خود دھو کر اکثر نیلا یا زرد یا سیاہ رنگتے ہیں۔

یہ ریشمی مال گو مضبوط ہوتا ہے مگر اسقدر اسمیں صفائی نہیں ہوتی جسقدر زمبی - پونہ وپٹن (تعلقہ ضلع اورنگ آباد) کے مال میں ہوتی ہے اسلئے اس میں بہت کچھ اصلاح کی ضرورت ہے - یہ مال سالانہ بیس بائیس ہزار روپیہ کا تیار ہوتا ہے اور عموماً ورنگل اور اس کے اطراف کے تعلقات ہی میں فروخت ہو جاتا ہے - یہاں چھوٹے چھوٹے ریشمی تھان اور رومال بھی تیار ہوتے ہیں جن کو اکثر یہیں کی متمول رعایا اور عہدہ دار خرید لیتے ہیں - ریشمی تھان سات گز کا ہوتا ہے اور اس کی قیمت بیس روپیہ تک ہوتی ہے -

موضع حسن پرتی تعلقہ ورنگل قصبہ نرمکنڈہ سے چھ میل کے فاصلہ پر واقع ہے - یہاں ٹسر کے تھان تیار ہوتے ہیں - ان کا کپڑا صاف - خوش قماش اور پائدار ہوتا ہے - ایک تھان کی قیمت زیادہ سے زیادہ دس روپیہ ہوتی ہے - ایک تھان میں دو شرٹ بنیان تیار ہو سکتی ہیں - یہ ٹسر اون کیڑوں سے پیدا ہوتا ہے جو پاکھال کے جنگل اور اوس سے ملحقہ تعلقات ضلع کریم نگر میں پرورش پاتے ہیں - موسم گرما میں یہ کیڑا بیری کے درخت پر نظر آتا ہے اس کو کویا واڑ قوم کے لوگ جو ہندو ہوتے ہیں - پہچانتے ہیں - ان کے نر و مادہ کی شناخت اسی قوم کو ہے - یہ لوگ اون کیڑوں کو لاکر نر و مادہ میں اختلاط کراتے ہیں - اس سے دو ڈھائی سو انڈے پیدا ہوتے ہیں - ان انڈوں کی حفاظت کچھ اتی ہے - پندرہ دن کے بعد ان انڈوں سے کرمک پیدا ہوتی ہے - ان کی غذا کے لئے پدا و ہرسی اور ملادی کا بونا ضروری ہے - جب یہ کرمک کسیقدر بڑھ جاتی ہے تو ان کو ملادی کی شاخوں پر بٹھا دیتے ہیں - یہ کیڑے اسی جگہ رہ کر اپنا سکن لیتے بڑھتے جاتے ہیں - جسنے شرنکلتا ہے - بچے جب کارآمد ہو جاتے ہیں تو کویا واڑ ان بچوں کو حساب فی روپیہ ڈھائی سو بچے دیا نڈلہ واڑ قوم کے ہاتھ بیچ ڈالتے ہیں یہ لوگ بذات خود قوم کے ہندو ہوتے ہیں جو ان بچوں کو خرید کر ایک ظرف میں ڈالتے ہیں اور اسمیں پانی بھر کر راکھ اور گھاس ڈالکر پرورش دیتے ہیں - اس عمل سے ان بچوں میں سفید پیدا ہو کر تار نکلنے لگتے ہیں - یہ لوگ اس قدیم طریقہ کے سوائے دوسری ترکیب اختیار کرنا نہیں جانتے ہیں - ورنہ ممکن تھا کہ زمانہ موجودہ کے کثیر المنفعت وسہل طریقوں سے تجارت کو فروغ ہونے کے علاوہ ان کی مالی حالت بھی درست ہو جاتی - دیانڈلہ واڑ ان بچوں کو پشمینہ گروں کے ہاتھ فروخت کرتے ہیں جو وہیات میں ان کی پرورش

کے لئے جایا کرتے ہیں۔ پٹوگیریہ بڑے چھ روپیہ ہزار کے حساب سے خرید کر اونسے صاف ریشم نکالتے ہیں۔ ساٹھ کیڑوں میں ڈھائی تولہ یعنے فی روپیہ ساتولہ ریشم نکلتا ہے جو بمبئی کے ریشم کے مقابلہ میں قریب دوچند کے ہوتا ہے۔ اس کو مختلف رنگ دیکر مین سے چھ گز تک کے تھان بنتے ہیں جس کی قیمت بھی چھ روپیہ تک ہوتی ہے۔ ان کو مڑی کہتے ہیں اور غریب برہمن وبقال وغیرہ جو قوم زمیندار ہیں اپنی بوجا پاٹ اور رکھنے کے وقت باندھتے ہیں اس قسم کا مال یہاں سالانہ آٹھ نو ہزار روپیہ کا تیار ہوتا ہے۔ علاوہ بریں خالص ریشم سے تقریباً پندرہ ہزار روپیہ سالانہ کا ریشمی پارچہ تیار ہو کر فروخت ہوتا ہے۔

چمڑے کی دباغت کے چار پانچ کارخانے بھی مٹھواڑہ میں قایم ہیں اور اس کام کا ٹھیکا لمبوں نے لیا ہے۔ گاہی سانبل۔ بھینس۔ بکرے وغیرہ کے چمڑے خرید کر یہ لوگ بعد دباغت مدراس بھیجتے اور اوس سے نفع اٹھاتے ہیں۔

مدارس یہاں کل پندرہ مدارس سرکاری جاری ہیں جن میں سے آٹھ لڑکوں کے اور سات لڑکیوں کے ہیں۔ اول الذکر مدارس کے منجملہ ایک ہائی اسکول و ایک اپر پرائمری اسکول ہنمکنڈہ میں۔ ایک اپر مڈل اسکول اور ایک مدرسہ اسلامیہ امدادی مٹھواڑہ میں۔ ایک اپر پرائمری اسکول تکمقائی پیٹھ میں۔ اور ایک ایک لوئر پرائمری اسکول محلہ صوبہ داری۔ گرماجی پیٹھ ورامنا پیٹھ میں ہیں۔ اور ثانی الذکر مدارس کے منجملہ اردو کا ایک اپر پرائمری اسکول مٹھواڑہ میں اور ایک ایک لوئر پرائمری اسکول ہنمکنڈہ۔ کمبار پلی تکمقائی پیٹھ وگرماجی پیٹھ میں اور تلنگی کا ایک ایک لوئر پرائمری اسکول مٹھواڑہ اور ہنمکنڈہ میں جاری ہے۔ لڑکوں کے تمام مدارس میں اردو اور تلنگی کی تعلیم دیجاتی ہے۔ اوراس کے علاوہ ہائی اسکول میں بطور زبان اول و مڈل اسکول میں بطور زبان دوم انگریزی پڑھائی جاتی ہے۔ مدرسۂ اسلامیہ میں لڑکے مذہبی تعلیم پانے کے علاوہ استحانات مولوی و منشی کے لئے تیار کرائے جاتے ہیں۔ ان کل مدارس میں تقریباً (۱۲۰۰) طلبہ زیر تعلیم ہیں جن میں سے (۹۰۰) لڑکے اور (۳۰۰) لڑکیاں ہیں۔ ان سرکاری و امدادی مدارس کے علاوہ یہاں متعدد دفاکی مدارس بھی موجود ہیں۔ جن میں پانچ چھ مو

طلبہ تعلیم پاتے ہیں۔ باوجود ورنگل ایک مشہور و معروف صنعت و حرفت کا مقام ہونے کے یہاں پر جو مدرسہ صنعت و حرفت جاری تھا وہ بلدۂ حیدرآباد میں منتقل ہو چکا ہے لہٰذا مقامی لوگوں کے لئے اس مفید مدرسہ کی یہاں سخت ضرورت ہے۔

آثار قدیمہ آثار قدیمہ کے لحاظ سے ورنگل کچھ کم ممتاز نہیں ہے۔ کیونکہ گذشتہ زمانہ کے راجاؤں نے اپنی یادگار میں بہت سے خوشنما مفید و کارآمد عمارتیں تعمیر کر کے چھوڑے ہیں جس سے اُس زمانہ کے ہندوؤں کی اولوالعزمی۔ بلند خیالی۔ پیش بینی۔ عاقبت اندیشی۔ ہنرمندی۔ ہنرپسندی۔ طرز زندگی ان کے اخلاق و عادات کی کیفیت اور مذہبی حالات و اعتقادات ظاہر ہوتے ہیں۔ چنانچہ ان بڑے بڑے عمارتوں کے آثار و علامات جو ان راجاؤں کے زمانہ کے تیار شدہ ہیں ہنوز قایم و موجود ہیں سب سے

قابل دید مشہور مندر پدماکشی دیبی کا ہے۔ جو کوہ ہنمکنڈہ کے عقب میں ایک پہاڑی پر بنا ہوا ہے۔ مشہور ہے کہ اسی دیبی نے راجہ مہادیو ورما کو جو سلطنت ورنگل کا بانی تھا اوس کے بچپن کے زمانہ میں یہ پیشینگوئی کی تھی کہ وہ ایک بہت بڑا زبردست راجہ ہوگا جسکی شجاعت و حکومت کی چار دانگ عالم میں دھوم ہوگی۔ اور اس سلطنت کا ڈنکا اس کے خاندان میں ہزار سال تک بجتا رہیگا۔ چنانچہ کُل راجگان ورنگل اس دیبی کے بڑے معتقد تھے۔ آج تک بھی اس کا دیول عام درشن گاہ اہل ہنود ہے۔ دور دور سے ہندو عقیدتمند اس کی پوجا کے لئے یہاں آیا کرتے ہیں۔ سرکار سے سات بیگھہ زمین انعام اس مندر کے نام جاری ہے۔ جسکا سالانہ محاصل بہتر روپیہ ہوتا ہے۔ اس پدماکشی دیبی کے اور تین بہنیں کاماکشی۔ لیماکشی و درگا دیبی بہت مشہور ہیں۔ ان کے مناور علی الترتیب کانچی ورم۔ مدورا اور بجواڑہ علاقہ مدراس میں موجود ہیں مگر بعض لوگوں کا قول ہے کہ درحقیقت یہ کل مندر ایک ہی دیبی کے ہیں۔ جو مختلف مقامات میں مختلف نام سے مشہور ہے۔ پدماکشی کے دیول سے تقریباً آدھے میل پر بجانب شرقی ایک پہاڑی کے دامن میں مخدوم کا پرانا مقبرہ موجود ہے جہاں ہنوز جیارت ہوا کرتی ہے۔ بھدرکالی کے کشادہ جانب شمال ایک قدیم مندر دامن کوہ میں بنا ہوا ہے۔ جو ہنمکنڈہ کی آبادی سے بالکل قریب ہے۔ اگرچہ کواب تک یہ مندر کسی سے خراب نہیں ہوا ہے اور اسکے اندر ایک بہت بڑا بت بھی موجود ہے۔ لیکن یہاں پوجا پاٹ نہیں ہوتی ہے۔

یہ مندر بالکل ویران حالت میں ہے۔ ان قدیم مناروں میں سے وہ دیول جہاں کثرت سے پوجا کے لئے لوگ آیا کرتے ہیں اور جس کی سالانہ جاترا ہوتی ہے۔ انتصار گنج مٹھواڑہ میں ہے۔ اس مندر کے صدر دروازہ کے مقابل صحن کے قریب دو ستون پتھر کے تقریباً نو فوٹ بلند نصب کئے گئے ہیں۔ جن پر جاترا کے زمانہ میں روشنی ہوا کرتی ہے۔ اس مندر میں جانب سرکار نوبت مقرر ہے۔ جو روزانہ بجتی ہے۔ علاوہ ان کے اور بھی دیول یہاں موجود ہیں جو زیادہ مشہور نہیں ہیں۔ ہنمکنڈہ کے پہاڑ پر آبادی کے جانب مشرق تصاویر انسان کے بنے ہوئے ہیں۔ ان سب میں جو بڑی ہے اس کے نسبت بیان کیا جاتا ہے کہ اس کی نگاہ کے سامنے بانیان تصویر نے ایک بیش بہا خزانہ دفن کر دیا ہے۔ اس تصویر کی نگاہ میں یہ صنعت رکھی گئی ہے کہ جس طرف سے دیکھو اس کی نگاہ دیکھنے والے کی طرف ہی معلوم ہوتی ہے۔ اس پہاڑ کی چوٹی پر ایک چھوٹا سا چبوترہ بنا ہوا ہے جو حضرت محبوب سبحانی رحمۃ اللہ علیہ کے نام کا چلہ ہے۔ بین آبادی میں مٹی کی گڑھی موجود ہے جو اب افتادہ ہو چکی ہے۔ یہ سب قدیم اور معمولی طرز کی عمارتیں ہیں جن کا بیان بالاجمال کر دیا گیا ہے۔ اب ذیل میں کسیقدر تفصیل کے ساتھ حالات سنگین مندر ہزار ستون ہنمکنڈہ اور قلعہ احتشام ورنگل قلمبند کئے جاتے ہیں جو خالی از دلچسپی نہ ہونگے۔

ہزار رحم کا دیول ہنمکنڈہ میں اندرون آبادی ایک سنگین مندر قدیم زمانہ کا موجود ہے جس کو ہندو ستھم ہوا گڑھی کہتے ہیں۔ گو اب تک بھی اس دیول کا اصل حصہ سنگلم و پاندارے مگر اس کے سامنے کا ہزار ستون کا منڈپ جو صناعی کا ایک دلکش نمونہ ہے اور جسکی وجہ سے یہ مندر "ہزار رحم کی دیول" کے نام سے موسوم ہے۔ اس کے ستون نہایت خوش وضع ہیں اور ایک ہی پتھر میں تراشے ہوئے معلوم ہوتے ہیں جا بجا سے گر پڑے ہیں اور بعض قریب انہدام ہیں۔ کہتے ہیں کہ پہلے اس منڈپ کے ہزار ستون تھے مگر اب بہت سے گر کر صرف دو دو کھڑی سو باقی رہ گئے ہیں۔ اور جو کچھ باقی ہیں ان میں سے اکثر ستون اپنی عمودی حالت سے ہٹے ہوئے ہیں۔ غرضکہ یہ عمارت نہایت مخدوش حالت میں ہے اگر سرکار عالی اس کی سنبھال کے لئے جا بجا مدد استاد سے تعمیر کرا دے جاتے تو اس میں شک نہیں کہ اب تک یہ عمارت دوگنا کر قریش نہیں ہو جاتی۔ اس منڈپ اور دیول کے بیچ میں چار سنگین ستونوں پر

اصل مسند جو زیر تصویر ہے

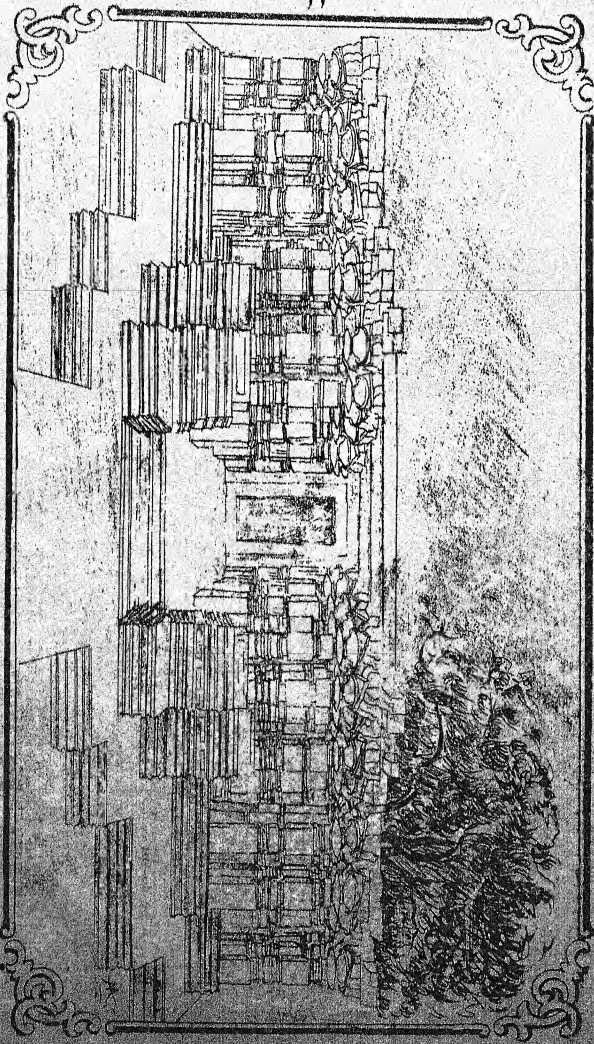

(نندی یعنی بسونا)

ایک چھت پتھر کی بنی ہوی تھی جس کے نیچے دیوار کے مقابل سنگ سیاہ میں ایک قوی الجثہ بیل کی مورت (جس کو تلنگی زبان میں نندی اور کنڑی میں بسونا کہتے ہیں) تراش کر رکھی ہوی ہے۔ چھت کے گر پڑنے سے اب یہ بیل ایک جانب ٹوٹ گیا ہے جو قدیم زمانہ کی کاریگری کا ایک خاصہ نمونہ ہے۔

اصل دیول پانچ فٹ کی بلند کرسی پر بنا ہے جو چندال وسیع نہیں ہے۔ اس دیول کے تین درجے ہیں۔ اور زینہ پر سنگین برآمدہ بنا ہوا ہے۔ پہلے درجہ میں ایک مربع شکل کا پیش دالان ہے جس کا طول و عرض پندرہ پندرہ فٹ کا ہے۔ دوسرے درجہ میں وسیع دالان مربع شکل کا موجود ہے جسکا طول و عرض چوبیس چوبیس فٹ کا ہے۔ اس وسیع دالان میں شکل مربع چار سنگین ستون پندرہ پندرہ فٹ کے فاصلہ پر چھت کو سنبھالے ہوے استادہ ہیں۔ اس دالان کے تین طرف شمال و مشرق و مغرب میں کمرے بنے ہوے ہیں اور دیول کا رُخ جنوب کی طرف ہے۔ ان ستونوں اور خصوصاً کمروں کے سنگین دہلیزوں کی صناعی نہایت دلکش و حیرت خیز ہے۔ یہ ستون رسمی جو صورتی اور

تراکت سے تراشے گئے ہیں یعنی ہر ستون کے وسط میں دو دو مربع شکل کے منڈیر سے بنے ہوئے ہیں جن کے نیچے اوپر گول اور ہشت پہلو مختلف وضع قطع کا نقش و نگار کیا گیا ہے۔ ان کے اوپر کا حصہ نیچے کے مقابلہ میں زیادہ ہے۔ ان ستونوں کے منجملہ ایک ستون میں جو پیش دالان میں ہے بجائے گلکاری کے صناع نے ایک انسان اور ایک مچھلی کی شکل الٹی بنا دی ہے جس کا مقصد و مطلب برآمد نہیں ہو سکتا۔ بیچ کا کمرہ جو دیو کی نشست کا ہے اس کے دو درجہ ہیں۔ سردست اس میں کوئی دیو وغیرہ نہیں ہے اور نہ یہاں کوئی پوجا پاٹ ہوا کرتی ہے۔ اندرونی درجہ کی چوکھٹ جو ایک ہی پتھر میں تراشی ہوئی معلوم ہوتی ہے عجیب و غریب نقش و نگار سے آراستہ ہے۔ اقسام کی گلکاری کے علاوہ ہر دو جانب ایک ایک قطار میں گانے بجانے والوں کے تصاویر اور اس کے بعد ہاتھی پیشیر ببر کی تصاویر بیچ بیچ گل بوٹوں کے بنے ہوئے ہیں اور اس چوکھٹ کے سرے پر ایک برآمدے کی شکل بنا کر اس میں لچھمی دیوی زوجہ وشنو کی تصویر بنائی گئی ہے۔ اس چوکھٹ کی کاریگری ایک اعلیٰ درجہ کی قدیم صناعی کا قابل دیدنمونہ ہے۔ باہر کی چوکھٹ میں ہر دو جانب خوبصورت سنگین ستون کے درمیان ایک خوش وضع سنگین جالی تراشی گئی ہے اور اس کے سرے پر تنسم کی صورت بنی ہے۔ اس کمرہ کے مقابل دالان کے بائیں گوشہ میں ہنومان کی ایک مختصر شکل بنائی گئی ہے۔ ان سب علامتوں کے لحاظ سے یہ مندر پیرو ان وشنو کا تصور کیا جا سکتا ہے۔ مگر اس کے ساتھ ہی دائیں جانب جو کمرہ بنا ہوا ہے اور جو بالکل اسی وضع قطع کا ہے اور اس کی صناعی میں بھی کسی قسم کا فرق نہیں ہے۔ اس کے دیکھنے سے یہ تصور جاتا رہتا ہے۔ کیونکہ اندرونی حصہ میں اس کمرہ کے بہت بڑی لنگ کی صورت رکھی ہوئی ہے۔ اور اس کے اندرونی چوکھٹ پر بجائے لچھمی دیوی کے گنیش کی اور بیرونی چوکھٹ پر سیو کی صورت بنی ہوئی ہے اور یہ سب علامتیں خاص سیوا مت والوں کی معاون کے ہیں۔ اسلئے یہ مندر ان دونوں فرقہ میں سے کسی کا بھی ثابت نہیں ہوتا۔ چنانچہ بائیں جانب کے کمرے کے ملاحظہ سے جو مثل دیگر کمروں کے ہے اس بات کی کافی تصدیق ہوتی ہے جس میں سورج دیو کا سہاسن یعنی تخت

رکھا ہوا موجود ہے۔ اور اندرونی دہلیز پر لچھمی دیبی کی تصویر اور بیرونی دہلیز پر سیو کی مورت بنی ہوئی ہے۔ پس ان علامتوں سے ثابت ہوا کہ یہ دیول خاص اسمارتھ مت والوں کا ہے۔ جو سیو اور وشنو و سوریا کو مساوی مانتے اور ان سب کی پرستش کرتے ہیں۔ چنانچہ اس مندر کے کتبہ سے بھی ثابت ہے کہ اس کی تعمیر اسمارتھ مت کے طریقہ پر ہوئی ہے۔ اور رایان ورنگل بھی اسی مذہب اسمارتھ کے پیرو تھے مگر آخری راجاؤں کا رجحان سیومت کے طرف زیادہ ہو گیا تھا۔ جس کا ثبوت قدیم تواریخ سے بھی ملتا ہے۔ اس دیول کے ستون اور محرابوں پر چند کتبے قدیم تلنگی زبان میں ہیں اور اب اسقدر مٹے ہوئے ہیں کہ ان کا پڑھنا دشوار ہے۔ اس دیول کے جانب غرب تقریباً ۲۰۰ فیٹ کے فاصلہ پر پوجاریوں کے رہنے کے لئے ایک بہت بڑا سنگین کمرہ ۴۳ فیٹ مربع کا بنا ہوا ہے۔ اس دیول کے عقب میں ایک وسیع باؤلی پختہ سنگ بست مع زینہ موجود ہے۔ اور ہنوز اچھی حالت میں ہے۔ مگر اس کا پانی نمکین اور پینے کے قابل نہیں ہے اس دیول کا قدیم سنگین دروازہ بجانب شرق کوئی سو قدم کے فاصلہ پر بنا ہوا موجود ہے۔ مگر اس کی تعمیر بالکل بھدی اور دیول کی تعمیر سے بہت دنوں بعد کی معلوم ہوتی ہے۔ اب اس دروازہ کے سوائے کوئی قدیم دیوار کمپونڈ کا پتہ نہیں چلتا ہے۔ رعایا کے مکانات اس دیول کے قریب تک بنے ہوئے موجود تھے۔ اور یہ دیول ان میں بالکل محصور ہو چکا تھا مگر جناب رائے مرلیدھر بہادر صوبہ دار حال کے زمانہ میں بتائید جناب کیپتن واکر صاحب بہادر معین الہام ان مکانوں کے مالکوں کو کافی معاوضہ دیکر بعد انہدام اکثر حصہ کے وسیع پختہ سنگین کمپونڈ والی دیول کے اطراف نجانب شمال کرا دی گئی ہے جس سے اس دیول کی رونق بہت بڑھ گئی ہے۔ اس قدیم دروازہ دیول کے متصل ایک قطعہ سنگ سیاہ کا بشکل مستطیل تقریباً ۷ فیٹ بلند استادہ ہے۔ جس کے چاروں طرح پر تحریر کندہ ہے۔ اور تحریر کے اوپر خطا دیر سے ہوئے ہیں۔ یہ تحریر آریہ اندر تلنگی مشترکہ زبان میں ہے۔ اور جابجا اس میں سنسکرت کے ٹکڑے شامل ہیں۔ یہ کتبہ نہایت مقتمات سے ہے۔ کیونکہ اس میں شجرہ

(نقاوہ بر چہار سمت گنبد مندر ہزار ستون ہنمکنڈہ)

تصویر سمت شمالی

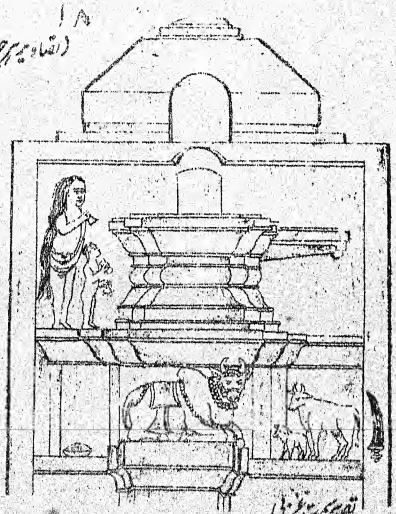

تصویر سمت غربی

تصویر سمت جنوبی

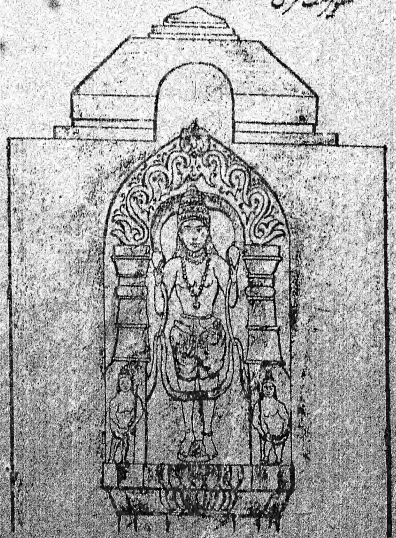

تصویر سمت شرقی

راجگان ورنگل درج ہے اور یہ بتایا گیا ہے کہ راجہ رودر دیو مہاراج کے زمانہ سلطنت میں شمالی واہن شک ۱۰۸۴ (مطابق ۱۱۶۲ء فصلی مطابق اکتوبر ۱۱۶۲ء عیسوی) میں یہ دیول تعمیر کیا گیا ہے چنانچہ اس کتبہ کا خلاصہ ترجمہ درج ذیل کیا جاتا ہے۔

خلاصہ مضمون کتبہ ہزار ستون

"کاکتیہ خاندان کے مہامنڈلیشور یعنی راجاؤں کے راجہ شہر ورنگنڈہ میں نہایت وبدبہ کے ساتھ حکمران تھے۔ اس زمانہ میں شک شالی واہن ۱۰۸۴ میں چترپھان نام سچھر ماگھ شدی ۱۳ یوم وڈوار کو راجہ رودر نے اپنے نام سے سری رودر لیشور اور سری واسدیو اور سری مورید یو کو قائم کرنا چاہا۔ مصنف تاریخ ہذا اولاً وراہ اوتار کو سجدہ کرتا ہے ان تعریفی الفاظ کے ساتھ کہ وراہ اوتار ایسا ہے کہ جب زمین دریا میں غرق ہوگئی تو اوس کے اٹھانے کے لئے اوتار ہوا اوسوقت ساتوں سمندر نہایت شدومد کے ساتھ آسمان تک بڑھ کر ہو جزن تھے مگر وراہ اوتار کے ناخن پاک سابنے کے حصے تک پہونچے اور سات طبق زمین اور سات طبق آسمان یعنے تین لوک اون وراہ سوامی کے دانت کے نوک کے ایک حصے میں جا سمائے یعنے ٹھیر گئے۔ اور کل قدرتی طبقہ جات ان کے وجود کی سرحد میں مثل قطرہ آب کے رہے ہیں۔ پس میں ایسے وراہ سوامی کو سجدہ کرتا ہوں۔ ان کے بعد گنیش کو اور سرسوتی جو علم کی دیوی ہے۔ اون سے یہ التجا ہے کہ جیسے ماں دودھ کی لہر منھ میں دیتی ہے ایسے علم کی لہر میرے منھ میں جاری کردے اس لئے میں تم کو بھی سجدہ کرتا ہوں میں (مصنف) راجیشور پیچیت خاندان بھارج دودرج سے ہوں۔ راجہ رودر دیشور کی بنا دلی یعنے سلسلہ خاندان کا اظہار کرتا ہوں وہ یہ ہے کہ۔

خاندان کاکتیہ میں سری مہادیو نامی راجہ ہوا۔ جو پرمے

نامی گرامی بہادروں کے گروہ سے تھے۔ دشمنوں کی بیبیوں کو بیوہ بنانیوالے۔ خاندان کاکتیہ کے جوہر اعدا کے دلوں کو پریشان کرنے والے۔ اور بڑے بڑے مخالف اور دشمنوں کے جگر کو جلانے والے۔ خدا پرست اور بڑے بڑے عالم اور بزرگواروں کے خدمت گذار۔ روزانہ غریب وغرباؤں کو خیرات دینے والے۔ اپنی عورت کے دل کو خوش رکھنے والے اور بری عورتوں کو ذلیل وخوار کرنے والے۔ معرکۂ جنگ میں راجاؤں پر غالب آکر اون کو اپنا فرماں بردار بنانے والے۔ اور اپنی مملکت میں بہت اچھا انتظام رکھنے والے تھے۔ ان کا بیٹا پرول راج بڑا خدا پرست اور بزرگوں کی خدمت کرنیوالا اور نامی دشمنوں کی خبر لینے والا۔ بالکل بے خوف اور معرکۂ جنگ میں لشکیشور کے مانند بہادر۔ اور کل علوم وفنون سے واقف اور اصول جنگ کا بڑا ماہر تھا۔ ہاتھی کی سواری میں اعلیٰ درجہ کا کمال رکھتا تھا۔ چلکیا خاندان میں گویا ایک گوہر تھا۔ تیلپا جیسے مشہور دشمن کو اپنا قیدی بنایا تھا۔ گجنہ راج پر فتح حاصل کرکے اوس کی سلطنت چھین لی تھی۔ اور بہت سے راجاؤں کو مطیع وفرماں بردار کیا تھا۔ اس کی تعریف کہاں تک بیان کیجائے اس راجہ کی رانی سہاوا دیوی بڑی نیک اور پارسا اور کل عمدہ اوصاف سے متصف اور حسن وجمال میں یکتا مثل کملا دیوی۔ وجانکی۔ وکنتی۔ وچھمی دیوی وپولومی وچندیکا کے تھی۔ اس کو ایک لڑکا مثل کام دیو۔ نکو ہر اور جینا کے پیدا ہوا۔ اس کا نام رودر ہے۔ یہ راجا بہادر اور ماہر علوم وفنون ہے کہ اس کے نام سے بڑے بڑے راجہ اور بہادر ڈرتے ہیں۔ اور مخالفت کی حالت میں اپنے مقام کو خیرباد کہہ کر فرار ہوجاتے ہیں۔ جس سے مقابلہ ہوتا ہے یہ اوسکو بے نام ونشان کردیتا ہے۔ خود بڑا خدا پرست اور خدا پرستوں کی بڑی خدمت گذاری کیا کرتا ہے۔ خیر وخیرات کا بڑا دینے والا۔ نہایت عادل ومنصف ہر فن کی دولت اوسکو حاصل ہے۔ اس کے حدود حکومت یہ ہیں۔ دہانے شمال سے جنوب میں سری سیل پربت تک اور کنکن سے کوہ مالیہ

وستا تک۔ (غالباً ملیاگری پہاڑ ہونگے جو مغرب میں بالیشور کے ہیں)۔ دیول کے اخراجات کے لئے ۱۲ دی پدرمل عطا کیا گیا ہے وغیرہ"۔

قلعہ ورنگل قلعہ ورنگل تاریخی لحاظ سے بڑے معرکہ کا مقام رہا ہے۔ اس کا سنگ بنیاد دی کالتی پرول راج کے عہد سلطنت میں سنہ ۹۱۰ شکی سال بشبھ کرتھ ماہ کارتک پنچمی روز پنجشنبہ روہنی نچھتر کے وقت رکھا گیا تھا۔ اور جو نقشہ اوسوقت اس کی تعمیر کا بنا تھا اس میں اس کی سات فصیلیں تھیں۔ سب سے بڑی یعنے بیرونی فصیل ہیں سولہ بڑے اور بارہ چھوٹے دروازے اور سب سے چھوٹی یعنے اندرونی فصیل میں جو پتھر کی ہے چار دروازے اور اوس کے بعد کی مٹی کی فصیل میں آٹھ دروازے رکھے گئے تھے مگر اس کا پتہ نہیں چلتا ہے کہ آیا اس نقشہ کے مطابق اس قلعہ کی تعمیر بھی ہوئی ہے یا نہیں۔ کیونکہ اسوقت صرف دو فصیل درست حالت میں ہیں اور ایک تیسری فصیل کا پتہ چلتا ہے جو مٹی کی ہے۔ اور اس موجودہ قلعہ سے ۳½ میل کے فاصلہ پر جا بجا شکستہ موجود ہے۔ چنانچہ بعض مواقع پر اس سے تالابوں کے کٹہ کا کام لیا گیا ہے۔ یعنی موضع پیٹ پلی۔ منٹھواڑہ۔ وینکٹاپور۔ وینمیلہ کے تالابوں کے کٹے بالکل اسی فصیل کے ہیں۔ صرف پانی کے رُخ پر بڑے بڑے پتھر لگا دئے گئے ہیں۔ اور ان میں توم و چاول ہنوا کر ان کے ذریعہ سے بہت بڑے رقبہ میں تری کی زراعت ہوتی ہے۔ موجودہ دو ثابت حصاروں میں سے بیرونی جو مٹی کا ہے اس کو بھوم کوٹ اور جو اندرونی پتھر کا ہے اوس کو پتھر کوٹ کہتے ہیں۔ یہ دونوں حصار تقریباً مدور شکل کے ہیں اور ایک پہاڑی کو جو گول اور ایک ہی پتھر کی ہے۔ گھیرے ہوئے ہیں۔ چنانچہ اسی مناسبت سے اس قلعہ کا نام اوردکل (اوروء ایک کل = پتھر) رکھا گیا تھا۔ اور اس شہر کو سنسکرت میں کیسا نگرم (ایک پتھر کا شہر) کہتے تھے مگر کثرت استعمال سے اوردکل کا ورنگل ہوگیا ہے۔ پہاڑ کوٹ گویا شہر پناہ ہے اس کی وسعت نصف میل کی ہے۔ اس میں تھوڑے تھوڑے فاصلہ پر نہایت مستحکم برج (بتری) بنے ہوئے ہیں۔ اور ان پر جانے کے لئے فصیل میں خوشنما زینے لگے ہوئے ہیں۔ مگر قلعہ میں کوئی توپ

وغیرہ نہیں ہے۔ سنا جاتا ہے کہ یہاں کی توپیں سب قلعہ مظفر گڑھ میں منتقل کی گئی ہیں۔ اس فصیل کے اطراف ایک گہری خندق موجود ہے۔ پیٹ کوٹہ اور بھوی کوٹہ کا درمیانی رقبہ چار مربع میل سے کم نہیں ہے۔ کہتے ہیں کہ جب غنیم کی فوج اس قلعہ کا محاصرہ کرتی تھی تو اوسوقت اس حصہ میں زراعت کرکے اہالیان قلعہ کے لئے کھانے پینے کا سامان مہیا کیا جاتا تھا۔ چنانچہ اب بھی اسمیں زراعت ہوتی ہے۔ بھوی کوٹہ کے اطراف بھی ایک خندق موجود ہے جس کی وجہ سے وہ زیادہ بلند دکھائی دیتا ہے۔ مگر درحقیقت اس کی بلندی تیس فیٹ سے زیادہ نہیں ہے۔ اس میں دو دروازے ہیں۔ مشرقی کو بندر دروازہ اور مغربی کو حیدرآباد دروازہ کہتے ہیں۔ پیٹ کوٹہ یعنی فصیل سنگین میں چار دروازے ہیں۔ جن میں سے شمالی و جنوبی بالکل بند ہیں۔ صرف مشرقی و مغربی کھلے ہیں۔ ان دروازوں کی چوکھٹوں پر اور قلعہ کے اندر بعض ستونوں پر قدیم زبان تلنگی و ناگری میں کتبے موجود ہیں۔ جو امتداد زمانہ کی وجہ سے مٹ کر عموماً پڑھے نہیں جاتے ہیں۔ اسوقت قلعہ میں کوئی ایسی یادگار باقی نہیں ہے جو قابل ذکر سمجھی جائے البتہ ایک عالیشان مکان مسلمانوں کے عہد کا شتاب خاں قلعدار کا بنایا ہوا دربار محل کے نام سے مشہور ہے یہ ایک بڑے ہال کی شکل میں کشادہ اور ہوادار بنا ہے۔ اس کی چھت اکثر جگہ گر پڑی ہے مگر اس کی وضعدار محرابیں و دیواریں جن پر یہ چھت تھی ہنوز موجود ہیں۔ اس کا صدر دروازہ قوسی بنا ہوا نہایت خوشنما ہے۔ اس مکان سے تھوڑے فاصلہ پر اس سے بھی زیادہ دلچسپ قدیم زمانہ اہل ہنود کے بنے ہوئے

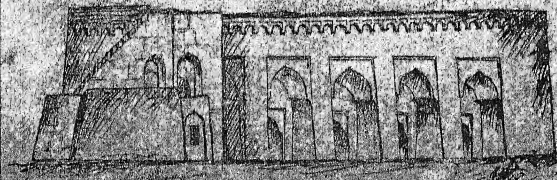

دربار محل

سیاہ پتھر کے چار گیٹ مثل چار کمان حیدرآباد کے ایک دوسرے کے مقابل چار سمتوں میں قایم ہیں۔ ان کا فاصلہ آپس میں نصف فرلانگ سے زیادہ نہیں ہے۔ ان کی بلندی تقریباً تیس فٹ کی ہے۔ ان گیٹوں کے ہر چار ستونوں اور اون کے اوپر کی کڑی و نیز مندیروں میں جو صناعی و نقاشی کی گئی ہے وہ نہایت وضعدار اور عجیب و غریب ہے۔ ان کے ہر گوشہ پر بوضع طاؤس نس کی مورت تراش کر بٹھائی گئی ہے۔ اور ان کی صناعی میں یہ کمال کیا گیا ہے کہ کامل گیٹ ایک ہی پتھر میں تراشا ہوا معلوم ہوتا ہے۔ اس مقام کے مشاہدے سے یہ بات ظاہر ہوتی ہے۔ کہ ان چاروں گیٹوں کے بیچ میں مثل دیول وغیرہ کے کوئی عالیشان عمارت رہی ہوگی۔ جس کا ثبوت اون ستونوں اور پتھروں

(سنگین گیٹ واقع اندرون قلعہ احشام ورنگل)

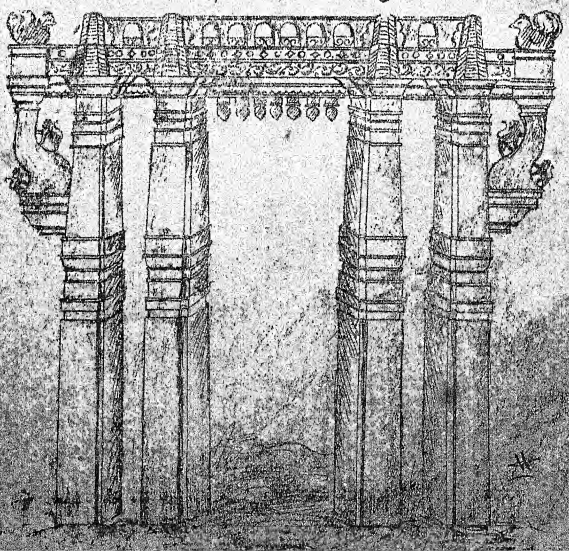

سے بھی ملتا ہے جو اوھر اودھر گرے پڑے ہوے ہیں۔ بعض لوگوں کا بیان ہے۔ کہ یہ راجہ رودر پرتاپ کے محلسرا سے کے دروازے ہیں۔ واللہ اعلم بالصواب۔ اس قلعہ میں اکثر جگہ پتھر کے بنے ہوے موجود ہیں۔ جو پانچ فیٹ سے بیس فیٹ تک بلند ہیں۔ یہاں کا مشہور دیول جس میں سنگ پارس کا لنگ تھا اور جس کی حفاظت کے لئے قلعہ ورنگل تعمیر پایا تھا اب بالکل کس مپرسی کی حالت میں نصف تک زمین میں گڑھا ہوا ہے۔ یہاں کی متعدد قدیم مناروں میں سے سوائے دو تین کے جہاں پوجا پاٹ ہوتی ہے باقی سب غیر آباد ہیں۔ اور وکل پہاڑی پر ایک برج ہے اور اوس کے قریب ایک چھوٹا سا دیول خراب و خستہ حالت میں ہے۔ اس کے مقابل دوسری پہاڑی پر ایک ویران مندر اور مکان موجود ہے۔ ایک اور مندر آبادی کے قریب بجانب جنوب واقع ہے۔ جہاں پوجا پاٹ ہوا کرتی ہے۔ اس کے صحن میں پتھر کے تین بیل بنے ہوے ہیں۔ جن کی صنعت قابل دید ہے۔ ان کو اگر کسی لکڑی وغیرہ سے ماریں تو ایک میں سے ایسی آواز آتی ہے۔ جس سے معلوم ہوتا ہے کہ وہ اندر سے خالی ہے۔ اس مندر کے متصل دو کتبے قدیم تلنگی و اوریہ زبان کے موجود ہیں۔ یہاں سے تھوڑی دور آگے ایک مسجد نہایت وسیع قدیم زمانہ کی ویران حالت میں پڑی ہے۔ جس کا نصف سے زاید حصہ ڈھ گیا ہے۔ جنوبی دروازہ کے پاس چند مکانوں کے کھنڈ ہیر دکھلائی دیتے ہیں۔ سنا جاتا ہے کہ ان میں رسد اور سامان رکھا جاتا تھا۔ شمالی دروازہ کے پاس جو مکان ہے وہاں بارود کا مخزن تھا۔ اس قلعہ میں متعدد باؤلیاں عمدہ سنگ بستہ نہایت پختہ موجود ہیں۔ ایک بہت بڑی باؤلی بنام سنگار باؤلی دربار محل کے متصل موجود ہے۔ جس کے چاروں کونوں میں چار پختہ کوئیں ہیں۔ اس کے علاوہ کاکتی باؤلی۔ دو بہنوں کی باؤلی۔ دو موتوں کی باؤلی وغیرہ قابل دید ہیں۔ قلعہ ورنگل بنور آباد ہے۔ تقریباً دو سو مکان موجود ہیں۔ جن میں پانچ ہزار نفوس رہتے ہیں۔ دربار محل کے قریب ایک چھوٹا سا مکان ہے۔ جس میں نواب قلیچ خاں بہادر قلعہ دار و جاگیر دار ورنگل رہتے تھے۔ اور جن کا انتقال ہو چکا ہے۔ اور ان کی اولاد کو ۱۳۲۰ھ سنہ کی دہم سے یہ جاگیر زیر نگرانی کورٹ آف وارڈس ہے۔

جدید عمارات زمانہ حال کی عمارتوں میں کوئی عمارت ایسی پختہ نظر نہیں آتی جو صدیوں تک قایم رہ سکے۔ البتہ بڑی لاگت کی عمارتوں میں گورنمنٹ ہوز۔ مکان محکمہ بندوبست۔ حضرت عبدالنبی شاہ صاحب رحمۃ اللہ علیہ کا گنبد و منٹرل جیل ورنگل قابل ذکر ہیں۔ گورنمنٹ ہوز میں صوبہ دار صاحب صوبہ ورنگل رہتے ہیں۔ یہ ایک رفیع الشان عمارت ہے جسکے اردگرد معزز افسران و مصاحبین کے فرودگاہیں بھی ہیں۔ اسمیں ایک خانہ باغ موجود ہے جس کا فرحت بخش منظر دلچسپی سے خالی نہیں ہے۔ بندوبست کی کچہری کا مکان اپنی وسعت کے لحاظ سے اپنی آپ ہی نظیر ہے۔ حضرت عبدالنبی شاہ صاحب کا گنبد قدیم عمارات عرب کی طرز پر نقش و نگار کیا ہوا نہایت عالیشان اور وضعدار بنا ہے۔ اس کے محاذی اندرون احاطہ درگاہ ایک سماع خانہ اور اس کے متصل ایک خوبصورت مسجد بنی ہے۔ درگاہ کے روبرو مشرق کے دوسری جانب ایک سرائے و منٹرل بنائی گئی ہے اس کی اوپر کی منزل پر شاہ صاحبؒ کے نام سے روزانہ نوبت بجا کرتی ہے۔ منٹرل جیل کی تعمیر پختہ اور قابل تعریف ہے۔ اس میں ہلاک قرینے سے بنے ہوئے ہیں۔ وسط جیل میں ایک وسیع باؤلی پر پختہ اور خوشنما برج تعمیر کیا گیا ہے۔ جہاں قیدیوں کی نگرانی کے لئے پہرہ مقرر ہے۔ قیدیوں سے بجاری۔ رنگسازی۔ جلد سازی۔ خیاطی۔ تیاری ظروف گلی۔ شطرنجی و قالین بافی کا کام لیا جاتا ہے

اعراس یہاں کے صرف تین عرس مشہور ہیں۔ ایک تو حضرت شاہ جلال الدین جمال البحر مشوق ربانی کا جو ماہ رجب میں ہوتا ہے اور جس کا گنبد موضع عرس میں ہے۔ دوسرا حضرت سید شاہ افضل بیابانی کا جو سرکار ورنگل کے قاضی تھے بمقام قاضی پیٹھ ماہ صفر میں ہوتا ہے۔ تیسرا حضرت عبدالنبی شاہ صاحبؒ کا جو ۱۰ ذوالحجہ سے شروع ہو کر ۱۲ میں منجانب سجادہ درگاہ چاند ۱۰ ذیقعدہ اور منجانب سرکار ۱۲ شوال ہوتا ہے۔ اس آخر الذکر عرس سے اخراجات مرمتی میں سے ادا ہوتے ہیں اور کبھی ہنگام عرس اعلیحضرت بھی تشریف لاتے ہیں مگر کثیر امراء و عہدہ داران عالیہ حیدرآباد وغیرہ شریک عرس ہوتے ہیں اور اندنوں بڑا مجمع رہتا ہے۔

جاترا خاص ورنگل میں کوئی بڑی جاترا نہیں ہوتی۔ البتہ ایراگٹہ مریعہ ریاد اور جڑکل[1] کی جاترا کے

[1] جڑکل اسٹیشن کاظمپیٹ کاچیگوڑہ سے تین کوس کے فاصلہ پر واقع ہے۔ یہاں رائچور ضلع کا مشہور مہادیو کی جاترا ماہ کارتک کی پونم میں ہوتی ہے جو بقابلہ دیگر مقامات کے بہت بڑی ہوتی ہے۔ دور دور سے تاجر و بیوپاری آتے ہیں۔ اور دیپاولی کا بازار خوب گرم رہتا ہے۔

لئے یہاں سے لوگ بکثرت جاتے ہیں۔ امیر گھٹ کو برجمن و شنو کہتے ہیں۔ یہ دیول حسن پرتی اور بھیما ورم کی سرحد پر پہاڑ کے دامن میں واقع ہے جو ہنمکنڈہ سے چھ میل کے فاصلہ پر واقع ہے۔ ہر سال ماہ پھاگن میں یہ جاترا ہوتی ہے۔ اور ہزارہا لوگ اطراف واکناف کے جمع ہوتے ہیں۔ دیر بھدر پاکی جاترا کا آغاز ماہ پوس میں ہوتا ہے اور تین دن تک رہتا ہے۔ یہ مندر کنڈہ کنڈہ کی آبادی سے ایک میل کے فاصلہ پر اور ہنمکنڈہ سے ۲۴ میل پر ایک پہاڑی میں واقع ہے۔ یہاں شیو کے پوجنے والے خصوصاً لنگایت لوگوں کا بڑا مجمع رہتا ہے اور تقریباً دس بارہ ہزار آدمی جمع ہوتے ہیں۔

باب دوم

ورنگل کے تاریخی حالات

ہندوؤں کی مقدس کتاب مہابھارت میں جس پانڈو اور کوروا کا ذکر ہے اسی پانڈو کا تیسرا لڑکا ارجن تھا۔ اوس کی اولاد کا سلسلہ یوں رہا ہے۔ (۱) پرکشت۔ (۲) جنمیجیا۔ (۳) ستنیکا۔ (۴) کشمیکا۔ (۵) سومی یدرا۔ (۶) سومان یدرا۔ (۷) اُتو تگا بھوجا۔ (۸) نندا (بانی شہر نندگری (نانڈیڑ) اس نندا کی ایک لڑکی اور ایک لڑکا تھا۔ لڑکی کا بیٹا ورشینا اور لڑکے کا بیٹا اگنی ورنا تھا۔ ورشینا کی اولاد ورشنی کولا کہلاتی تھی۔ ورشینا کا باپ سیتہ بھانو نامی یادو مسلمان یعنی یدو خاندان سے تھا مگر چونکہ ان کا خاندانی دیو ورشنی کولا مانا گیا تھا اسلئے یہ خاندان ورشنی کولا ہی کے نام سے موسوم ہوگیا۔ اگنی ورنا کے دس لڑکے تھے جو باپ کے انتقال کے بعد آپس میں لڑ جھگڑ کر کچھ تو مر گئے اور کچھ ورشنی کولا کے زیر حمایت آ گئے۔ چنانچہ اسطرح دختر نندا کا بیٹا یعنے نندا کا نواسہ ورشینا مالک تخت و تاج بن گیا۔ اور اولاد نرینہ کا سلسلہ یہاں ختم ہوگیا۔ اس ورشینا کے بعد اوسکی اولاد سے کئے ایک راجہ کے بعد دیگرے تخت نشیں ہوئے اور بالآخر ایک راجہ ورشنی چندراو نامی ہوا۔ اس نے کندورم یعنی قندہار کو اپنا پایۂ تخت بنایا اس کے بعد اس کا بیٹا کم دیو راج تخت نشیں ہوا۔ جب یہ مر گیا تو اس کا بیٹا سومادیو راج راجہ بنا۔ اس کے عہد سلطنت میں کنگ کے راجہ مہابلو نے اس ملک پر چڑھائی کی۔ طرفین میں ایک جنگ عظیم ہوئی۔ سومادیو مارا گیا۔ اس مقتول راجہ کی رانی مہادیوی جو اپنے شوہر کے مرنے کے وقت حاملہ تھی اس خوف سے کہ مبادا کہیں دشمنوں کے ہاتھ گرفتار نہ ہو جائے۔ وہاں سے فرار ہو کر نکتہ آئی اور ایک پروہت (شاستری) کے مکان میں جسکا نام مہادیو وا تھا پناہ لی۔ برہمنوں نے اس کی حالت پر ترس کھا کر اس کو بہت کچھ اطمینان دلایا اور اس کی حفاظت کا پورا پورا وعدہ کیا۔ اس اثناء میں یہ خبر کنگ کے راجہ کو پہونچی تو وہ فی الفور تھوڑی فوج کے ساتھ اپنے دارالخلافہ سے کوچ کر کے نکتہ آیا اور اس مظلوم بیوہ کو اپنے

روبرو حاضر کرنے کا حکم دیا۔ چنانچہ اس حکم کی تعمیل کی گئی مگر برہمنوں نے اس عورت کو بچانے کے لئے راجہ سے بیان کیا کہ وہ راجہ مقتول کی بی بی نہیں ہے۔ بلکہ ایک غریب برہمن کی بی بی ہے جس کا شوہر کاسی گیا ہوا ہے۔ رانی تو برہمنی نہ تھی۔ مگر یہ برہمنی ہے البتہ اس کی شباہت رانی سے بہت ملتی جلتی ہے جس کو دیکھ سے مغالطہ ہو رہا ہے۔ راجہ کو ان باتوں کا یقین نہ آیا اور اپنے شک کو رفع کرنے کے لئے برہمنوں سے کہا کہ مجھے تمہاری بات کا اُسوقت پورا یقین ہوگا جب کہ تم سب اس عورت کے ہاتھ سے میرے روبرو کھانا کھائیں۔ جس کو برہمنی تیار کیا ہو۔ چونکہ برہمنوں کو اس عورت کی جان بچانی منظور تھی اسلئے پنڈتوں اور شاستریوں نے فتویٰ دیا کہ اگر جان بچانے کے لئے کھانا کھا لیا جائے تو اس سے مذہب میں کوئی فرق نہیں آئیگا۔ پس برہمنوں نے راجہ سے اپنی رضامندی کا اظہار کیا۔ کھانا پکایا گیا۔ سب برہمن صف بصف بٹھلائے گئے اور راجہ کے روبرو سرپال دیوی سب برہمنوں کو کھانا دیتی رہی اور سبھوں نے بہ طیب خاطر کھایا۔ اس سے راجہ کا شک بالکلیہ رفع ہوگیا اور برہمنوں کے بیان کو یقین جان کر رانی کو رہا کر کے اوس کی گذراوقات کے لئے کچھ وظیفہ مقرر کر دیا۔ سرپال دیوی اسی پروہت کی حفاظت میں رہنے لگی۔ جب حمل کی مدت ختم ہوئی تو اوس کو ایک لڑکا پیدا ہوا۔ اس لڑکے کا نام سرپال دیوی نے بطور یادگار احسانمندی پروہت مذکور مہاویور مار رکھا جو اس پروہت کا نام تھا۔

کہتے ہیں کہ اس لڑکے کے پیدا کشی دیبی بڑی مہربان تھی۔ اوس نے پیشگوئی کی تھی کہ یہ لڑکا ایک وسیع سلطنت کا مالک ہوگا جو ہزار سال تک قایم و برقرار رہیگی۔ اور اس خاندان کے راجے ہر لڑائی میں فتحیاب ہوتے رہینگے اور ان کا ملک سرسبز و آباد رہیگا۔ چنانچہ جب یہ لڑکا بڑا ہوا تو فوج کشی فراہم کر کے ہنکنڈہ اور اوس کے مضافات پر قبضہ کر لیا۔ اور اپنی ایک جداگانہ سلطنت قایم کر کے ۱۳۳۳ عیسوی سال تارنا ماہ ناگھ چھٹی روز پنجشنبہ کو تخت نشین ہوا اور اپنا دارالخلافہ ہنکنڈہ قرار دیا۔ اس نے کل ۱۶۰ سال سلطنت کی اور اس کے بعد چند راجاؤں نے اس ملک پر حکمرانی کی اُن کے نام بہ تفصیل مدت حکومت وغیرہ درج ذیل کئے جاتے ہیں۔

اسمائے رایانِ ورنگل معہ مدت وسنہ حکومت

نشان سلسلہ	نام راجہ	مدت حکومت	شکے		عیسوی	
			از	تا	از	تا
۱	۲	۳	۴	۵	۶	۷
۱	مہادیو ورما	۱۶۰ سال	۴۳۰	۳۹۰	۴۹۷	۴۶۷
۲	پدما سینا	۷۴ "	۳۹۰	۴۶۴	۴۶۷	۵۴۱
۳	وتما راج	۷۳ "	۴۶۴	۵۳۷	۵۴۱	۶۱۴
۴	پراتھی وتما راج	۷۳ "	۵۳۷	۶۱۰	۶۱۴	۶۸۷
۵	وتمی گنڈ مارا راج	۷۰ "	۶۱۰	۶۸۰	۶۸۷	۷۵۷
۶	کستلا دیوی	۱۹ "	۶۸۰	۶۹۹	۷۵۷	۷۷۸
۷	ارکا دیو راج	۶۸ "	۶۹۹	۷۶۷	۷۷۸	۸۴۶
۸	بھوانیکہ مل	۶۸ "	۷۶۷	۸۳۵	۸۴۶	۹۱۴
۹	تری بھوانیکہ مل	۷۶ "	۸۳۵	۹۱۱	۹۱۴	۹۹۰
۱۰	کاکتی پرول راج	۶۶ "	۹۱۱	۹۷۷	۹۹۰	۱۰۵۶
۱۱	پرتاپ رودر دیو اول	۷۲ "	۹۷۷	۱۰۵۰	۱۰۵۶	۱۱۲۸
۱۲	مہادیو راج	۳ "	۱۰۵۰	۱۰۵۳	۱۱۲۸	۱۱۳۱
۱۳	گنپتی دیو راج	۷۵ "	۱۰۵۳	۱۱۲۸	۱۱۳۱	۱۲۰۶
۱۴	رودرا دیوی	۴۱ "	۱۱۲۸	۱۱۶۹	۱۲۰۶	۱۲۴۷
۱۵	پرتاپ رودر ثانی	۷۶ "	۱۱۶۹	۱۲۴۵	۱۲۴۷	۱۳۲۳
۰	۰	۰	۰	۰	۰	۰

اس خاندان کے راجہ ابتدا میں ایک چھوٹے سمستان کے مالک تھے مگر رفتہ رفتہ انہوں نے اپنی حکومت کو ایسا بڑھایا کہ کل تلنگانہ پر یہی قابض ہو گئے۔ اس خاندان کا پانچواں ممبر وننی گنڈم راج تھا جس نے ملک کٹک پر چڑھائی کی۔ کٹک کے راجہ نے اسکا مقابلہ کیا مگر بالآخر اسکو شکست ہوئی اور دونوں میں یہ شرائط صلح ہوگئی کہ کٹک کا راجہ سالانہ خراج دیا کرے۔ وننی گنڈم راج جسوقت انتقال کیا اوس کا لڑکا رکا دیو راج شیر خوار تھا اسلئے کنتا دیوی اوسکی پھوپھی نے ۱۹ سال تک اس سلطنت کو سنبھالا۔ کمسن بچہ کو برسر حکومت پاکر بعض وزرا اوس سے منحرف ہو گئے اس موقع کو غنیمت جان کر کٹک کے راجہ نے یورش کی۔ کم عمر راجہ نے اپنی کمزوری کا اظہار کر کے پدما کشی دیبی سے امداد کی استدعا کی۔ اور اپنی فوج کو اوس کے مقابلہ میں لایا۔ ایک جنگ عظیم کے بعد پدما دیبی مذکور ارکا دیو راج کامیاب رہا اور کٹک کا راجہ ہزیمت اٹھا کر واپس چلا گیا۔ ارکا دیو راج بڑا شجیع و دلیر تھا۔ اس نے دیوگری پر حملہ کر کے وہاں کے راجہ کو اپنا مطیع اور باجگذار بنایا تھا۔ تری بھوانیکہ مل اپنے زمانہ حکومت میں کٹک کے راجہ سے جنگ کر کے اوس کے بیٹے کو ہنگام کا زمارڈالا اور ایک شہر گنگا پوری دریائے گوداوری کے کنارے بسایا تھا۔

ان راجاؤں کے تفصیلی حالات نہ مل سکے اسلئے جسقدر دستیاب ہوسکے قلمبند کردئے گئے ہیں۔

کاکتی پرول راج کاکتی پرول راج اپنے باپ کے انتقال کے بعد ۱۱۹۵ء مطابق سنہ ۵۹۱ عیسوی میں تخت نشین ہوا۔ ہنگام تخت نشینی یہ نابالغ تھا۔ اسلئے اسکے مقتری یعنی ارکان دولت نے اس کی تخت نشینی کے متعلق اختلاف رائے کی۔ اس موقع کو غنیمت جان کر بلا صدو نامی کٹک کے گجپتی نے تلنگانہ کا کامرہ کیا اور بارہ ماہ تک اس کے جنرل دسونا تھ نے اس محاصرہ کو قایم رکھا بالآخر کاکتی پرول راج نے نہایت دلیری و جوانمردی سے اوس کو شکست دیکر محاصرہ اٹھا دیا۔ اس کی عہد حکومت میں مشہور ہے کہ تلنگانہ سے چند لوگ تلہ وغیرہ لانے کے لئے ہنڈیاں لیکر جانب مشرق روانہ ہوئے اور حال اسباب لیکر جب وہ واپس آرہے تھے تو تلنگانہ سے تقریباً دو کوس کے فاصلہ پر ایک ہنڈی کا پیندہ کسی پتھر سے اڑا اور وہ ہنڈی گر پڑی۔ لوگوں نے اس کو اٹھانا چاہا تو کیا دیکھتے ہیں

کہ کچھ پیتل پر جو پٹہ لوہے کا لگا تھا وہ سب خالص سونا نکلا ہے اور جس پتھر سے وہ ٹکرایا تھا درحقیقت وہ سنگ پارس کا بنا ہوا سیو کا لنگ ہے۔ پس اوسی وقت اوسکی اطلاع راجہ کو دیگئی۔ اور وہ اوسکے سنتے ہی فوراً ہی موقع آیا اور اس پتھر کو وہاں سے نکلوا کر ہنمکنڈہ لانا چاہا۔ باوجودیکہ اس لنگ کو وہاں سے نکالنے کی بہتیرے تدابیر عمل میں لائی گئیں مگر کوئی بھی کارگر نہوئی۔ وہ جہاں تھا وہیں رہا۔ اوس نے جنبش تک نہ کی۔ اس واقعہ سے راجہ بہت متردد ہوا اور چونکہ ایسے نایاب چیز کی حفاظت ضروری تھی۔ اسلئے اسکی پوجا کی غرض سے اوس پر ایک دیول جس کو شمبھو لنگم کہتے ہیں۔ اور جو ہنوز قلعہ کے اندر موجود ہے تیار کرایا۔ اور اسی کے اطراف ایک عالیشان قلعہ تعمیر کرنے کا حکم دیا جس کا مفصل حال قبل ازیں بیان ہوچکا ہے۔

کہتے ہیں کہ اس قلعہ کی تعمیر کے لئے سنگ تراش و معمار وغیرہ جو اپنے فن کے اوستاد مانے جاتے تھے جنوبی ممالک سے جہاں دراویدی زبان بولی جاتی تھی بلائے گئے تھے۔ اور یہ لوگ بوجہ اس کے کہ ایک پتھر کی حفاظت کے لئے قلعہ تعمیر کیا گیا۔ اس کو قلعہ اوروکل (اوروہ ایک پتھر) کہنے لگے مگر بعضوں کا قول ہے کہ یہ قلعہ چونکہ ایک گول پہاڑی کے اطراف جو ایک ہی پتھر کا ہے۔ تعمیر ہوا ہے۔ اسلئے اس کا نام اوروکل مشہور ہوا۔ اور یہ بھی مشہور ہے کہ راجہ نے اپنے دارالحکومت ہنمکنڈہ کی حفاظت کے لئے یہاں کے پہاڑ پر قلعہ تعمیر کرانا چاہا۔ مگر بدمکشی دیبی نے اس کو ہدایت کی کہ ہنمکنڈہ چونکہ بدمکشی یعنی ایک استری (عورت) کا مقام کہلاتا ہے۔ اسلئے اگر یہاں قلعہ تعمیر ہوگا تو مالک قلعہ کو کبھی فتوحات نصیب نہونگے۔ چنانچہ اس دیبی کی نصیحت کے بموجب اوس نے اوروکل کے باہر راجہ نے قلعہ تعمیر کرا کر اسی کو اپنا مستقر قرار دیا۔ غرضکہ عہد سلطنت کاکتی پرول راج پہلے ہنمکنڈہ کے ورنگل دارالسلطنت قرار پایا اور اس راج کے اختتام تک وہی دارالخلافہ رہا۔

کاکتی پرول راج بڑا عادل و مدبر منصف و رحمدل تھا۔ اس کے کئے ہوئے جگدار بہت تھے جن میں سے ایک تیلپا نامی کو راج سالانہ نہ دینے کی وجہ سے گرفتار کر کے قید کر دیا تھا۔ من بعد جب کہ اس نے حاضری دا کساری کی تو راجہ نے رحم کھا کر اوس کو رہا کر دیا۔ مگر ڈاکر جھاڑ کر

نے اس واقعہ کو اپنی کتاب میں یوں لکھا ہے کہ تیلپا دوم جو نرمدی تیلپا یا ٹرپلوکیا ملا بھی کہلاتا تھا مغربی چلوکیا خاندان کا جو تاملک پر حکمران تھا۔ راجہ تھا۔ اس کے زمانہ میں خاندان چلوکیا کو بعض خانہ جنگیوں کی وجہ سے زوال آگیا اور چند اس کے باجگذار سردار اس کی کمزوری کو دیکھ کر علانیہ منحرف اور باغی ہوگئے۔ اس موقع کو خود اس کا سپہ سالار جس کا نام وجالا تھا اور جو قوم کلچوری سے تھا غنیمت جانا اور اپنے مالک کا تخت چھین کر خود مالک تخت و تاج بننے کا منسوبہ گانٹھا اور بعض طاقتور و خود مختار راجاؤں کی امداد حاصل کرنے کی سعی کی۔ چنانچہ انہیں اس کو کامیابی ہوئی۔ ویجایار کا جو کولہاپور کا مہامنڈلیشور راجا تھا وہ نیز کاکتی پرول راج نے اس سپہ سالار کو مدد دیکر تیلپا کو گرفتار کرکے قید کرلیا۔ مگر بعضوں نے لکھا ہے کہ کاکتی پرول راج رایان چلوکیا کا باجگذار تھا۔ تیلپا کو گرفتار کرکے قید کرنے کے بعد وہ خود بخود اس فعل سے سخت منفعل و شرمندہ ہوا اور اپنے آقا تیلپا کو بہ عزت و توقیر کمال محبت و اخلاص سے رہا کرکے اس کے دشمنوں کے ساتھ جنگ کی اور انہیں سخت ذلیل و خوار کیا۔ اور اپنے آقا کا بدلہ اون سے لیا۔ اس نے مارتراکوٹہ کے شہزادہ گنڈا مامی کے ہنگامہ کو فرو کیا۔ اور ستارا کے راجہ جگدیو کو جس نے ہمکنڈہ کی تسخیر کے لئے چڑھائی کی تھی بعد مقابلہ شکست دی اور وہ ہزیمت اٹھا کر فرار ہوگیا۔

علاقہ بمبئی کے کرناٹکی خاندان لنگا کا راجہ گوئندراج کی نسل سے راجہ راٹو یا ایدیا جو تیر زنی کے فن میں مشہور تھا گرفتار ہوکر پانچ بخیر پرول راج کے روبرو پیش ہوا۔ چونکہ راجہ خود فن تیر گری میں استاد تھا اور جوانمردوں کی قدر کرنا جانتا تھا اسلئے اس نے راٹو کو صرف رہا ہی نہیں کیا بلکہ اس کے معافی مانگنے پر اس کا ملک لنگا بھی اس کو بخش دیا۔

کاکتی پرول راج کے چھ یا آٹھ راجہ تھے یعنی (۱) ودیا۔ (۲) کرنا۔ (۳) میڈا مار یا۔ (۴) میلاگی دیو۔ (۵) گوکرنا۔ (۶) چدودیا۔ (۷) تیلپا۔ (۸) بھیما راجہ ودانتا۔ مگر یہ سب راجہ بحیثیت زمینداروں کے تھے اور کوئی مشہور راجوں میں سے نہ تھے۔

کاکتی پرول راج کی بی بی پنگا تھی جو پرتاب رودر اول کی ماں تھی۔ اس پرتاپ رودر

کی پیدائش کی ساعت منحوس تھی اسلیئے اس کی پرورش بجائے محلات کے شمبھو لنگم کے مندر میں ہوئی اس کے نسب میں مشہور ہے کہ اس کے ہاتھ سے اس کا باپ کاکتی پرول راج آدھی رات کو دھوکہ میں پشن دیدی (سنگ پارس) سے پاس مارا گیا۔ جب رودر دیو کو اس کا علم ہوا تو اُسے اس کا بیحد رنج و ملال ہوا مگر اس کے پدر مجروح نے جب کہ اس کو یقین ہو گیا کہ نادانستہ دھوکہ میں اس کے بیٹے سے یہ حرکت ہوئی تو اس کا قصور معاف کیا۔ اور حالت نزع میں اس کو وصیت کی کہ اس قصور کے کفارہ میں اس کو چاہیئے کہ اولاً مقدس مقامات کاسی (بنارس) و پریاگ (الہ آباد) وغیرہ کی زیارت کرے اور اس کے بعد نرمدہ میں ایک خوشنما اور قابل یادگار ہزار رکھم کا دیول تعمیر کرائے۔ چنانچہ باپ کی اسی وصیت کی تعمیل میں رودر پرتاب نے دیول ہزار رکھم تعمیر کرایا جس کا مفصل حال قبل ازیں بیان ہو چکا ہے۔

پرتاب رودر اول پرول راج کے انتقال کے بعد ۱۰۹۵ء کی مطابق ۱۱۵۶ عیسوی میں پرتاب رودر اول تخت نشین ہوا۔ یہ بھی مثل اپنے باپ کے نہایت دلیر تھا۔ اس کی تخت نشینی کے زمانہ میں تیلپا جو وجی کا راجہ تھا مر گیا۔ اور اس کا بھائی بھیما اس سلطنت پر قابض ہو کر خود راجہ بنا۔ مگر اس پر اپنے سگے بھائی کو کھانے میں زہر ملا کر کھلانے اور اس کو مار ڈالنے کا الزام لگایا گیا۔ پرتاب رودر نے اس کیفیت کو سن کر اوس سے اس بیرحمی کا بدلہ لینا چاہا۔ اور ایک فوج کثیر کے ساتھ روانہ ہوا۔ بھیما کی مدد چدرو دھیا نے کی جو افواج وجی کے سپہ سالاروں میں سے تھا۔ بھیما نے بڑی دلیری کے ساتھ پرتاب رودر کا مقابلہ کیا۔ مگر پرتاب رودر کا پلہ بھاری آیا۔ چدرو دھیا میدان جنگ میں کام آیا گیا اور بھیما اپنے متعلقین کے ساتھ مشرقی پہاڑ کے جنگلوں میں بھاگ گیا۔ اور اس کے ملک پر پرتاب رودر کا قبضہ ہو گیا۔ اس کے بعد اس نے راجہ کانا کے ملک پر چڑھائی کی۔ اور ایک خونریز معرکہ کے بعد پرتاب رودر کو فتح نصیب ہوئی۔ اور شہر سالگرچہ پر اور مضافات تھا اس کو ملا۔ خاندان چولا جلو کیا کا راجہ ویرا چولا یا ویرو ڈا چولا اس کا سپہ سالار تھا جس کو گنہ رتنا بھی کہتے تھے بڑا دلیر و جرار تھا۔ پرتاب رودر نے اس کو بھی شکست دی۔ اس کی شکست سے اس خاندان پر تباہی آئی اس کے بعد پرتاب رودر نے کلنگ اور اُڈیا کی راجدھانی پر چڑھائی کر کے اس کو اپنا باجگذار بنایا۔

(کنڈور ضلع بلہاری میں پنہ پور سے نو میل پر واقع ہے) اور ملک کنٹک فتح کرکے اس کو اپنی حکومت میں شامل کرلیا۔ خاندان کیسری کا اخیر راجہ سورنا کیسری تھا۔ اس کو شکست فاش دے کر پرتاب رودر نے "گجپتی" کا لقب اختیار کیا چنانچہ اس کے بعد اس کے خاندان کے راجاؤں نے بھی تقریباً چالیس یا پچاس سال تک یعنی ۱۱۷۸ء تک اسی لقب سے طقب رہے۔ پس انہی فتوحات کی وجہ سے اس کے ملک کا رقبہ اسقدر بڑھ گیا تھا جیسا کہ تنگنڈہ کی دیوال کے کتبہ میں بتلایا گیا ہے۔ پرتاب رودر اپنے مذہب کا بڑا پابند تھا۔ اس نے اپنے زمانہ میں بہت سے سیو کے مناد تعمیر کرائے۔ اور سیومت کو بڑی ترقی دی۔ جگناتھ یعنے پوری کی دیوال میں بھی بہت سے اضافے کرائے۔

مہادیو راج پرتاب رودر کا بھائی مہادیو راج تھا۔ جس نے موقع پاکر پرتاب رودر کو مروا ڈالا اور خود تخت نشیں ہوا۔ اور تین سال حکومت کرنے کے بعد ۱۱۵۲ء تکی میں دیوگری (دولت آباد) پر حملہ آور ہوا اور وہیں جنگ میں مارا گیا۔

گنپتی دیو راج گنپتی دیو راج پرتاب رودر اول کا بیٹا تھا۔ چچا کے مرنے کے بعد تخت نشیں ہوکر اپنے چچا کے خون کا بدلہ لینے کے لئے ایک فوج کثیر کے ساتھ دیوگری پر حملہ آور ہوا۔ ایک جنگ عظیم کے بعد دیوگری کے یدو خاندان کے لوگ عاجز آکر بہت سے نذر و تحایف کے ساتھ اپنے راجہ کی لڑکی مسماۃ رودرا دیوی کو جس کا پیدائشی نام مدرما تھا اوس کے عقد میں دے کر صلح کرلی۔ اس نے راجن کنٹک پھولاوہ دیگر ریئسوں سے جنگ کرکے فتح حاصل کی تھی۔ اسی زمانہ میں ضلع نلور کے ایک چھوٹے سے رئیس مہاسدھی نامی کو اکتا اور پرتاپا نامی دو بھائی راسطت نے مکر تخت سے اتار دیا اس رئیس کا درباری پنڈت تکنا سومیاجی تھا جو خدمت وزارت کو بھی انجام دیتا تھا۔ اپنے راجہ کے معزول ہونے کے

لہ تکنا سومیاجی ایک شہور شاعر اور پنڈت گذرا ہے جس نے دو لیکی کے راماین کو دیو زبان سنسکرت میں تھی وہ نیز مہابھارت کے پندرہ باب کو ایک علمی و دھرمی تشتہ تلگی زبان میں بہت پہلے ترجمہ کیا ہو تلگی لٹریچر کی بیش قیمت کتابیں ہیں۔ اس کا خاندانی نام کوٹہ پوراز تھا۔ اور یہ پہلے کوئی فرقہ شیوی کی تعلق رکھتا تھا۔ اس کے باپ کا نام نسا اور ماں کا نام نما تھا۔ نما اور نسا دونوں کے چچا تھے جنہوں نے بچپن ہی سے اس کا لالن پالن کیا تھا۔ اسکے خاندان کے لوگ ابتدا سے راجاؤں کے درباروں میں وزارت و شاعری جیسے خدمت کی خدمت کو انجام دیتے تھے۔ تکنا کا باپ کمن کمنتر کا کوتوال تھا اور بھاسکر بھی کمنتر کا ماتحت تھا۔ اپنی شاعری کی وجہ سے سنسکرت بھاسکر کہلاتا ہے مشہور تھا۔ اس خاندان کے لوگ اسوقت تک کے قریب پیشواری گری کرتے رہے ہیں۔ اور کوتھالی اولاد کہلاتے ہیں

بعد گنپتی دیو راج کے پاس بہ طلب امداد چلا آیا۔ راجہ نے اس کی بڑی قدر کی اور حسب خواہش اوس کے ایک فوج کثیر سنوماسد ھی کی امداد کے لئے روانہ کیا۔ اس امداد سے سنوماسد ھی کو ان دعویداران کی سلطنت پر فتح حاصل ہوی۔ اور پھر وہ اپنے ملک پر حکمرانی کرنے لگا۔ اکثر کتبوں میں گنپتی دیو راج کے نام کے ساتھ پرنماری مہیودرا (برادر نسواں) کا لقب موجود ہے جس سے معلوم ہوتا ہے کہ یہ بڑا نیک چلن پاک طینت اور خدا ترس شخص تھا۔ اُس نے اپنے عہد میں کئے تالاب بنوائے۔ گاؤں بسائے اور کئے مندروں کو تعمیر کرا کر بڑی شہرت حاصل کی۔ جن میں سے چند ہنوز موجود ہیں۔ چنانچہ اس نے اپنے نام پر ایک قصبہ گنپور کلاں بسایا۔ اور ایک بہت بڑا تالاب تعمیر کرایا جو اب تک تعلقہ ملک ضلع ورنگل میں موجود ہے۔ اور ایک یلگور نامی قصبہ آباد کیا اور وہاں بھی ایک بہت بڑا تالاب تعمیر کرایا اور اس کے بعد اس کو بطور انعام بلجواروں کو (جو قوم لنگایت کا ایک گروہ ہے) دیدیا۔ یہ قصبہ تعلقہ ورنگل میں موجود ہے۔ موضع گنص پور جہاں اب ریلوے اسٹیشن ہے اوسی کا بسایا ہوا ہے۔ بہنشت گری ناتھ کا دیول جو ہنمکنڈہ کے پہاڑ پر ہے جہاں ایک پانی کا چشمہ بھی موجود ہے۔ ایک رشی کے ہدایت کے بموجب اسی کے عہد میں تعمیر ہوا ہے۔ اس کا رجحان شیومت کے طرف زیادہ تھا۔ اور جین مت سے اس کو سخت نفرت تھی۔ اس زمانہ میں اس کی ریاست میں بہت سے جین آباد تھے چنانچہ ان کے وقت کے بنائے ہوے مورتیں اور کتبے ہنوز ہنمکنڈہ کے پہاڑ وغیرہ پر دکھای دیتے ہیں۔ اور یہ فرقہ روز افزوں ترقی پر تھا۔ شیومت والے ان کی اس ترقی کو حسد کی نگاہ سے دیکھتے تھے۔ جب کہ راجہ کا رجحان شیومت کے طرف زیادہ پایا گیا اور اوس نے اوصیہ پرمیشور یعنے جگدیو کو اپنا مرشد بنایا تو ان لوگوں نے جینیوں کے مزاحم ہونے کی فکر کی۔ اور راجہ کو ترغیب دیکر ان کے حق میں کاوں مسماروبرباد کرا دالے۔ اور یہ بیچارے اقسام کے مصائب میں مبتلا ہوے۔ اکثر قتل کردئے گئے اور

لے جین شمالی ہند سے دکن میں آنے کی وجہ یہ ہوی۔ کہ زمانہ حکومت چندر گپت میں قحط سالی ہوی اور لوگ تباہ ہونے لگے تو بھدرا باہو نے قحط سالی سے بچنے کے لئے چند جین کو اپنے ہمراہ لے کر ملک کرناٹک میں داخل ہوا اور اوس تاریخ سے یہ لوگ اسی ملک میں بس گئے۔

باقی جلاوطن ہوئے۔ ان کے دیول منہدم و تودہ خاک کردیئے گئے۔ کہتے ہیں کہ تلنا سومیاجی پنڈت بھی اُس خون ریزی کا ایک بڑی حد تک بانی تھا۔ اور بعض مورخین کا خیال ہے کہ اس راجہ کے وزیر اس کے نواسہ پرتاب رودر ثانی کے عہد میں جو متعصبانہ ظلم جین مذہب والوں پر کئے گئے اس کا نتیجہ یہ ہوا کہ جین لوگ راجہ کے مخالف اور مسلمانوں کے ہمدرد ہوگئے۔ اور یہی ان کی حکومت کے زوال کا باعث ہوا۔ اس کے عہد میں چورنگ یا چورگنگا نامی شخص اس کے ملک پر یورش کرکے ۱۱۷۸ء میں اس کے ملک کا جنوبی حصہ فتح کرلیا۔ چنانچہ یہی وجہ ہوگی کہ اس تاریخ کے بعد کے کتبوں میں جو لفظ گپتی کے ساتھ گجپتی لکھا جاتا تھا درج نہیں ہے۔

گپتی دیو راج کے کوئی لڑکا نہ تھا صرف ایک لڑکی سمانا اومگا دیوی تھی۔ جس کو وہ محبت سے لڑکا کہا کرتا تھا۔ اس کی شادی ملہا دیو سے ہوئی جو بنجی کے راجہ کا لڑکا تھا۔ چنانچہ اس کے خاندان کی تفصیل اسطرح بتلائی گئی ہے۔ راجہ راجہ کے بیٹے راجہندر راجولا نے نوبنجی کا راجہ ہوکر پندرہ سال تک حکومت کی۔ اس کے بعد اس کا بیٹا وکرما چولا راجہ ہوا۔ اس کے بعد بیٹر ازو اس کا قرابتدار تخت نشین ہوا۔ اس کی زوجہ کا نام گنگما تھا۔ بیٹر ازو کے بعد اس کا بیٹا وجالا جنا مالک تخت و تاج ہوا۔ اس کی زوجہ وجیا مہا دیوی تھی۔ اس کا بیٹا ملہا پیکر ورنی تھا جس سے اومگا منسوب ہوئی اور وہ گپتی دیو راج کے پاس ہی رہتا تھا۔ شادی کے وقت غالباً ملہا دیو کی عمر اٹھارہ یا بائیس سال کی ہوگی۔ باپ کے انتقال کے بعد ۱۱۳۳ء میں وہ نوبنجی کے تخت پر بیٹھا اور مگر دس سالی دس نے حکومت کی۔ من بعد ۱۱۴۳ء میں اس کا انتقال ہوگیا اور نوبنجی کی سلطنت ورنگل کی سلطنت میں ضم ہوگئی۔ گپتی دیو کے دو فرزند رودر دیو اور انم دیو تھے جن کا حال آئندہ لکھا جائیگا۔

رودرا دیوی ۱۱۲۶ء عیسوی کے مطابق ۱۱۴۸ء عیسوی میں گپتی دیو راج کا انتقال ہوگیا تو اسکی جگہ اومن کی زوجہ رودرا دیوی جو دیوگڈہ کے راجہ کی لڑکی تھی۔ تخت نشین ہوکر خاندان حکومت اپنے ہاتھ میں لی اور اکتالیس سال تک بڑی لیاقت۔ سنجیدگی و دوربینی کے ساتھ حکمرانی کرتی رہی۔ اور اپنے صلح آمیز خیالات اور عدل و انصاف کے سبب ایسی ہر دلعزیز ہوگئی کہ پہلے کسی راجہ یا رانی کو

یہ بات کبھی نصیب نہیں ہوئی۔ رعایا کو یہ نہایت عزیز رکھتی تھی اور رعایا اس کو اوتار سمجھتی تھی۔ اس نے قلعہ ورنگل کی ایسی تعمیر کرائی۔ اور اوس کو اسقدر مستحکم کردی کہ کسی دشمن کے دسترس نہو سکے۔ اس کا وزیر ایک شیو برہمن مسمی سبداد یونامی تھا۔ معلوم ہوتا ہے کہ اس کے خاوند کے عہد میں بھی یہی شخص وزیر تھا۔ اسی زمانہ میں ایک وینس کا سیاح میاکرو پولو نامی اس ملک میں آیا تھا اور اس جگہ کی طرز حکومت و انتظام وغیرہ کے متعلق اوس نے جو حالات قلمبند کئے ہیں۔ اوس کا ترجمہ درج ذیل کیا جاتا ہے۔

"ملک بنہار کے شمال میں ایک ہزار میل کے فاصلہ پر (بعض کتب میں پانچسو میل لکھا ہے) ٹیفل کی سلطنت ہے (ٹیفل کو اب تلنگوانہ کہتے ہیں)۔ اس ملک پر سابق میں ایک راجہ حکمراں تھا۔ اوس کی وفات کے بعد جو تقریباً چالیس سال ہوئے۔ ایک مشہور زیرک اور عقلمند عورت بڑی شان و شوکت سے حکمرانی کر رہی ہے۔ اس رانی کو اپنے شوہر کے ساتھ اسقدر الفت اور اُنسیت تھی کہ اوسکی وفات کے بعد اوس نے اور کسی سے شادی نہیں کی اور دوبارہ عقد کرنا محبت و مروت کے خلاف جانا۔ اس نے اپنی چالیس سالہ حکومت کے زمانہ کو اس خوش اصلوبی اور عمدگی سے طے کیا کہ یہ بات اس کے شوہر کو نصیب نہوئی۔ اور طرز حکومت کے لحاظ سے یہ اپنے خاوند پر بھی سبقت لیگئی۔ اس ملک میں عموماً قسم کے مہین کپڑے مثل مکڑی کے جالے کے تیار ہوتے ہیں۔ دنیا میں کوئی راجہ یا رانی نہوگی۔ جو ان کو پہن کر خوش نہوتی ہو۔"

اس نے اپنے عہد حکومت میں تعلقہ پرکال میں ایک گاؤں رانا پدی کے نام سے بنا کر اس کا نام اسبالیہ رکھا تھا جو کثرت استعمال سے اب انبال کہلاتا ہے۔ اور اس میں ایک بڑا مندر بھی تعمیر کرایا تھا جو اب تک موجود ہے۔ یہ مقام حنمکنڈہ سے تقریباً اسّی میل کے فاصلہ پر ہے۔ اور ایک موضع مڑی کنڈہ جو تعلقہ ورنگل میں ہے اسی رانی کا بسایا ہوا ہے اور

یہاں بھی جو دیوں ہمالہ پر ہے اس کو اسی رانی نے تعمیر کروایا تھا۔

رودر دیوی اخیر زمانہ حکومت میں بہت سا خود رہ ہو گئی تھی اور مسلمانوں کی یورشوں کا زور شور تھا اور ایسے نازک وقت میں تخت پر ایک زبردست حکمران کی ضرورت تھی۔ چونکہ اس کا نواسہ پرتاب رودر جس کو وہ اپنا قایم مقام کرنا چاہتی تھی۔ سن شعور کو پہونچ چکا تھا۔ لہذا ۱۱۶۹ء شکی مطابق ۱۲۴۷ء میں عنان حکومت اس کے ہاتھ میں دے کر آپ خانہ نشیں ہو گئی۔ کہتے ہیں کہ جس وقت امکا دیوی حاملہ تھی تو رودرا دیوی ہمیشہ کہا کرتی تھی کہ لڑکا یعنی وارث تاج و تخت پیدا ہوگا۔ اور جب پرتاب رودرا پیدا ہوا تو اس کی بڑی خوشی منائی۔ اور پیدائش کے گیارھویں روز ہی پرتاب رودر کے تخت نشینی کا جلسہ قرار دے کر بڑی خیر و خیرات کی۔ رودرا دیوی پرتاب رودر دوم کے عہد حکومت میں رودرا دیوی بھی داد و دہش کرتی رہی۔ اور تقریباً سو سال کی عمر کو پہونچ کر ۱۱۹۲ شکی میں انتقال کیا۔

پرتاب رودر ثانی پرتاب رودر ثانی جیسا کہ قبل ازیں بیان کیا گیا ہے ۱۱۶۹ء شکی مطابق ۱۲۴۷ء میں تخت نشیں ہوا۔ یہ راجہ بڑا شجیع۔ جواں مرد و جملہ علوم و فنون سے ماہر تھا۔ اطراف کے بہت سے راجاؤں سے جنگ کر کے ان کا ملک چھین کر اپنی مملکت میں شامل کر لیا تھا۔ اس کے عہد میں بھی چین لوگ نہایت تباہ و برباد کر دیے گئے۔ اس معاملہ میں اس نے اپنے نانا کی پوری تقلید کی۔ علم سنسکرت کی ترویج کا یہ بڑا موید و معین تھا۔ اس نے ودیا ناتھ کوی سے علم ادب کی ایک مشہور کتاب پرتاب رودریم سنسکرت زبان میں لکھوائی۔ اور اوس کو اس کے صلہ میں مالا مال کر دیا۔ یہ خود علم سنسکرت کا بڑا ادیب تھا۔ پرتاب رنجنڈ نامی سنسکرت کتاب کا یہی مصنف ہے۔ اس نے اپنی فوج میں دلا اور رومی فرقہ کے لوگوں کو اکثر بڑے بڑے عہدات پر مامور کر کے ان کے داؤں میں شجاعت و مردانگی پیدا کر دی۔ کہتوں سے پتہ چلتا ہے کہ اس نے بہت سے سیوک سمندر اور بڑے بڑے تالاب بنوائے۔ اور بہت سے شہر و بازار کا درشن کیا۔ بمقام پاکھال اس کی ملاقات ایک رشی سے ہوئی۔ اور اس کے حسب ایما وہاں ایک قلعہ پرتاب گڈھ تعمیر کرکے اوس جگہ پاکھال نامی شہر آباد کیا۔ اور ایک بہت وسیع تالاب تعمیر کرایا جو تمام ممالک محروسہ سرکار عالی میں بیمثل ہے۔ اس کے علاوہ اس نے موضع

پالیم پیچھے تعلقہ ملک میں ایک عالیشان اور قابل دید مندر رامپا کا اور اوس کے پاس ایک بہت بڑا گنبد ہے یعنی چشمہ بنوایا جو ہنوز موجود ہے۔ اس مندر کی پوجا پاٹ کیلئے چالیس گاؤں عطا کئے گئے تھے۔

اسی راجہ کے عہد حکومت میں مسلمانوں کی یورشیں دکن پر شروع ہوئیں۔ سب سے پہلے دیوگڈہ کے راجہ پر جس کو سلطان تمام دکن کا راجہ سمجھتے تھے۔ سلطان جلال الدین کے بھتیجے علاؤالدین نے فوج کثیر کے ساتھ حملہ کیا اور بہت سا زر و جواہر لیکر دہلی واپس ہوا۔ اس کے بعد جب خود مالک تاج و تخت دہلی بنا اور تین سال کا زندانہ راجہ کے جانب سے اوس کو وصول ہوا تو ایک فوج جرار کے ساتھ اپنے نہایت وفادار غلام ملک کافور کو روانہ کیا مگر رام دیو راجہ دیوگڈہ نے بروقت خراج ادا کرنے کا وعدہ کرکے صلح کرلی۔ انہوں مسلمان سلطنت ورنگل سے بھی غافل نہ تھے۔ سنہ ۱۳۰۲ عیسوی مطابق سنہ ۷۰۲ ہجری کے وسط میں علاؤالدین خلجی نے بنگالہ کے طرف سے کچھ فوج ورنگل پر بھیجی تھی۔ مگر یہ فوج ابھی اپنا پورا کام کرنے نہ پائی تھی کہ اس کو دہلی واپس بلوالیا گیا۔ کیونکہ خود دہلی پر منغل حملہ آور ہوئے تھے۔ اور وہاں سے ان کو دفع کرنے کے لئے اس فوج کی ضرورت تھی۔ مگر جب یہ ہنگامہ فرو ہوگیا تو علاؤالدین نے سنہ ۱۳۰۹ عیسوی میں ملک کافور کو دوبارہ بہت سی سپاہ کے ساتھ دیوگڈہ کی راہ سے ورنگل روانہ کیا اور اس کو سمجھا دیا کہ اگر ورنگل کا راجہ روپیہ اور ہاتھی دے اور سالانہ خراج دینے کا وعدہ کرے تو صلح کرلینا اور تلنگانہ و ورنگل و ملک تلنگانہ کی فتح کی فکر نہ کرنا۔ الغرض ملک کافور جب دیوگڈہ آیا تو رام دیو نے استقبال کیا اور لشکر میں اپنا باز بھجوایا اور تاکید کردی کہ اجناس نرخ شاہی کے موافق فروخت ہوں۔ غرضکہ تمام رسد کا سامان مہیا کردیا گیا۔ ملک کافور دیوگڈہ سے شمالی تلنگانہ میں اندونک آیا اور سارنگ دیو کے تعلقہ کو جو ورنگل کے راجہ کا تھا تسخیر کرلیا اور اسقدر آدمیوں کو قتل کیا کہ ایک ہنگامہ عظیم برپا ہوا اور مارے خوف کے تمام اطراف کے راجے پرتاب رودر کے پاس ملہ ورنگل میں جا چھپے۔ پرتاب رودر اندونی سنگین تعلقہ میں اور باقی راجے بیرونی گلی تعلقہ میں متحصن ہوئے۔ ملک کافور پہلے ہنمکنڈہ پر قبضہ کرلیا جہاں سے ورنگل کا شہر اور باغات نظر آتے تھے۔ پھر درختوں کو کاٹ کر مورچے بنوائے۔ اور طرفین میں خوب زور آزمائیاں ہوئیں۔ ہاکل

چند روز میں جب بیرونی قلعہ فتح ہوگیا اور بڑی خونریزی ہوئی اور بہت سے راجے مع زن و فرزند اسیر ہوئے تو پرتاب رودر نے عاجز آکر تین ہزار ہاتھی اور سات ہزار گھوڑے بہت سا مال اسباب دیا۔ اور خراجگذاری کے وعدہ پر صلح کرلی۔ اس کے بعد ملک کافور واپس ہوگیا اور دہلی پہونچ کر مال غنیمت بادشاہ کے حضور میں پیش کیا۔ دوسرے سال یعنی ۱۳۱۰ء عیسوی میں ملک کافور نے پھر دکن میں آکر ملک کرناٹک راجہ بلال دیو سے چھین لیا۔ اور راجہ کو قتل کرکے اس کے خاندان کو تباہ و تاراج کردیا اور یہاں سے بھی بہت سا مال غنیمت لیکر واپس گیا۔ ۱۳۱۲ء عیسوی میں دیوگری کے یدوؤں نے پھر فساد مچایا۔ رام دیو کا بیٹا شنکر دیو یہاں راج کرتا تھا۔ اس کے مطیع کرنے کیلئے ملک کافور پھر بھیجا گیا۔ لڑائی میں راجہ مارا گیا۔ اور مسلمانوں کو فتح ہوئی۔ چار سال بعد سلطان علاؤالدین خلجی نے انتقال کیا۔ اور ملک کافور دہلی میں قتل ہوا۔ ۱۳۱۸ء عیسوی میں سلطان قطب الدین مبارک خلجی دہلی کا بادشاہ ہوا۔ انہوں رام دیو کے داماد ہرپال دیو نے دکن کے راجاؤں کے ساتھ اتفاق کرکے ملک پر قبضہ کرنا چاہا۔ اور بادشاہی آدمیوں کو سارے دکن سے مار کر نکال دیا۔ اور قلعہ دیوگڑھ کا محاصرہ کرلیا تھا۔ اس لئے بادشاہ بذات خود فوج کثیر کے ساتھ دکن میں آیا۔ اور جنگ عظیم کے بعد ہرپال دیو کو گرفتار کرکے جیتے ہی اس کی کھال کھچوائی۔ اور یہاں کی فرمانروائی ملک یک لکھی کے سپرد کرکے دہلی کا رخ کیا۔ مگر چونکہ راجہ نے اظہار اطاعت کیا اسلئے وہ دہلی واپس ہوگیا۔

خانہ ان خلجی کے قتل و فتح کے بعد ۱۳۲۰ء عیسوی میں جب غیاث الدین تغلق دہلی کا بادشاہ ہوا تو ملک برہان الدین پر قتلغ خاں کو دیوگڑھ کی حکومت عطا کی لیکن جب رودر پرتاب نے خراج بھیجنے سے انحراف کیا اور دیوگڑھ میں بھی بدنظمی اور ابتری کی خبر ملی تب اس نے اپنے بیٹے اور ولیعہد جونا خاں (بقول بعض الغ خاں) کو لشکر جرار کے ساتھ دکن پر ۱۳۲۳ء عیسوی میں روانہ کیا۔ ولیعہد نے دکن کو فتح کرتا ہوا ورنگل آیا اور قلعہ کا سخت محاصرہ کیا۔ پرتاب رودر نے بڑی مردانگی کے ساتھ اس کا مقابلہ کیا اور ایسا معرکہ آرا ہوا کہ یہ بھی نامردی کا ہتھیار اس سے رکھ گیا۔ مگر جب لڑائی سے تنگ آگیا تو خراج ادا کرنے کے وعدہ سے صلح کا خواستگار ہوا۔ لیکن جونا خاں نے قبول نہ کیا اور لڑائی برستور جاری رہی۔ مگر موسم برسات شروع ہوچکا تھا۔ اور مسلمانوں کے لشکر میں ہیضہ پھیل کر بازار موت گرم ہوگیا تھا۔

بارش کی وجہ سے دہلی کی ڈاک ایک ماہ تک بند رہی اس سبب سے شیخ زادہ دمشقی اور بعض شعرا نے جو خان خان کے مصاحب تھے ایک جھوٹی بات مشہور کر دی کہ سلطان مر گیا۔ اور دوسرا بادشاہ دہلی میں تخت نشین ہو گیا اور ملک تیمور و ملک گل افغان و ملک کافور شہزادہ و ملک تگین امرائے علائی سے جو شہزادہ کے ساتھ تھے انسے بیان کیا کہ شہزادہ تم کو شریک سلطنت سمجھکر قتل کرنا چاہتا ہے۔ یہ سن کر وہ لوگ شہزادہ کو چھوڑ کر بھاگ گئے اور سپاہ کے نظم و نسق میں فتور واقع ہوا۔ اسلئے محصورین نے سخت حملہ کر کے حاصرین کو بھگا دیا اور ان کا تعاقب کر کے انہیں سخت نقصان پہونچایا۔ شہزادہ ہزیمت اٹھا کر جب دیوگڑھ آیا تو بادشاہ کی غیر حاضری کی خبر اس کو پہنچی۔ باقی سرداروں کا لشکر بھی یہ خبر سن کر شہزادہ سے آملا۔ ملک تیمور کو زمینداران تلنگ نے اور ملک تگین کو مرہٹوں نے گرفتار کر کے مار ڈالا اور باقی امیر بھی جنہوں نے رفاقت ترک کی تھی مقید ہو کر دہلی بھیجے گئے اور بُری طرح سے قتل کئے گئے۔ جونا خاں اس لشکر عظیم میں سے صرف دو تین ہزار آدمی کیساتھ دہلی پہونچا اور چار مہینے کے بعد بارشانی ایک لشکر جرار کے ساتھ دیوگڑھ کی راہ سے ورنگل پر چڑھ آیا اور راستہ میں بیدر کو جو سلطنت ورنگل میں شامل تھا اور سرحدی مقام تھا فتح کر کے اور اور قلعے بھی جو راجہ ورنگل کے تھے فتح اور مسخر کرتا ہوا ورنگل پہونچا اور نہایت دلیری و شجاعت سے قلعہ کو تنگ کر پرتاب رودر کو معہ زن و فرزند قید کر لیا اور بہت سے ہندو مارے گئے۔ بالآخر پرتاب رودر کو ملک بیدار قدر خاں اور خواجہ حاجی نائب عرف بیگی کے ساتھ اپنے باپ کے پاس دہلی بھجوا دیا اور ورنگل میں اپنا ایک سردار مقرر کر کے اس کا نام سلطان پور رکھا۔ بعد ازاں وہاں سے جنگر جا کر وہاں کے راجہ سے چالیس ہاتھی لیکر ان کو بادشاہ کے پاس روانہ کیا اور پھر ورنگل ہوتا ہوا بکال کا مرانی دہلی چلا گیا۔ سلطان غیاث الدین تغلق سے پرتاب رودر کا قصور معاف کر کے اس کی آزادی کا حکم دیا۔ اور اس کا ملک اس کے حوالہ کیا۔ مگر قصہ مشہور ہے کہ پرتاب رودر کا مادر پدر لنگ بھرادی اپنی غیر معمولی چالاکی سے اوس کو دہلی سے بھگا لایا جو نایکی طور پر لائق اعتبار واقع نہیں ہے۔ واپسی کے وقت پرتاب رودر ۷۲۵ھ اشکی مطابق ۱۳۲۵ عیسوی میں قصہ کاکتیسر ضلع کریم نگر میں جو دریائے گودا ور ہی پر واقع ہے فوت ہو گیا اور اس کے ساتھ ہی اس خاندان کی مشہور سلطنت و شوکت کا بھی خاتمہ ہو گیا۔ اگرچہ اس کے بعد دو ایک راجاؤں نے ہرائے نام حکومت

کی مگر اُن کو ایسی کچھ نام آوری نصیب نہیں ہوئی۔

رودر پرتاب کے انتقال کے بعد اس کا بیٹا کرشنا راج تخت نشین ہوا۔ اور ۱۳۲۵ عیسوی میں جب غیاث الدین تغلق کا انتقال ہوا تو اوس کا بیٹا سلطان محمد تغلق (الغ خاں) تخت ہندوستان پر جلوس آرا ہوا۔ اس نے اپنے عہد میں کُل ملک دکن کو مسخر کیا اور کُل راجاؤں کو اپنا باجگذار بنایا۔ یہ بادشاہ بڑا ظالم اور بے رحم تھا۔ ادنی ادنی باتوں پر امرا کو قتل کر دیتا تھا۔ اور لوگ اس کے طرشے ہر دم اپنے جان و مال کو خطرہ میں سمجھتے تھے۔ قتلغ خاں اپنے باپ کی جگہ دکن کا حاکم تھا۔ اور امیران صدہ جو سو سوار کے افسر کہلاتے تھے اور جا بجا ملک کے انتظام کے لئے مامور و متعین تھے اس کو بہت عزیز رکھتے تھے۔ بادشاہ نے جب اس کا تغیر کر دیا اور عالم الملک کا تقرر کیا تو امیران صدہ کو اس کا کمال رنج ہوا اور وہ بادشاہ سے باغی بنگئے۔ جس کی وجہ سے بادشاہ نے بہت سے امیران صدہ کو قتل کرڈالا اور بہت سے مارے خوف کے بھاگ کر آوارہ اطراف و جوانب ہو گئے۔ اور جو مشہور تھے ان کی طلبی میں بادشاہ کا کہنا نہ مانا تو ان لوگوں نے بخوف جان بادشاہ کے پاس جانے سے انکار کیا اور علم بغاوت بلند کر کے دولت آباد پر تاخت کی اور عالم الملک حاکم دکن کو گرفتار کر کے ملک پر قبضہ کر لیا اور سارے ملک مرہٹہ کو اقطاع میں دیدیا۔ کے ہر ایک قطعہ کے ساتھ ایک امیر صدہ نامزد ہوا۔ جو جو امیر بادشاہ سے برگشتہ خاطر تھے ان سب کا دولت آباد گویا مرجع و مرکز بن گیا۔ رفتہ رفتہ انہی کی ساتھی ہو گئی۔ اسمٰعیل مخ کو جو امیران صدہ میں بزرگ تھا اپنا بادشاہ بنا کر ناصر الدین شاہ کا خطاب دیا۔ اس کارروائی کی خبر پاکر سلطان محمد تغلق فوراً بھروچ سے دولت آباد پہونچا اور تخت معرکہ جدال و قتال گرم ہوا۔ بالآخر امیران صدہ کو شکست ہوئی تو انہوں نے آپس میں یہ صلاح ٹھیرائی کہ اسمٰعیل مخ قلعہ دیوگڈھ میں چلا جائے اور اتنے آدمی ساتھ لیجائے جو اس کی حفاظت کے لئے کافی ہوں اور باقی امیرا اپنے اپنے اقطاع متعینہ پر چلے جائیں۔ اور ایک دوسرے کی مدد کرنے میں قصور نہ کریں بادشاہ نے عالم الملک وزیر کو حسن کانگو سے کی تنبیہ کے لئے روانہ کیا۔ جس کو امیران صدہ نے خطاب نظر خانی دیا تھا اور خود دولت آباد فتح کرنے کیا۔ بادشاہ کو تو ایک ضرورت کے سبب سے دولت آباد سے مراجعت کرنی پڑی

چاہتا ہے تو اس کے دفعیہ کی تیاری کی۔ اسلئے سلطان قلی نے ازراہ دور اندیشی اس پر پہلے ہی حملہ کر دیا۔ اس نے بہت سے زمینداران تلنگ کو اپنی مدد کے لئے بلایا اور انہوں نے مدد بھی دی بالآخر شاہ خاں کو وینکٹہ۔ کھم۔ راجمندری وغیرہ مقامات میں شکست فاش ہوئی اور وہ وجیانگر کے طرف بھاگ گیا۔ اور ملک پر قطب شاہی حکومت پھیل گئی۔ غرضکہ ۱۰۹۸ھ تک قلعہ ورنگل قطب شاہیوں کے ماتحت رہا۔ اس کے بعد عالمگیر بادشاہ دہلی نے اس خاندان کے آخیر بادشاہ تاناشاہ کو قید کر کے اس ملک کو سلطنت دہلی میں شامل کر لیا اور ۱۰۹۹ھ میں ہمت خاں کو یہاں کا صوبہ دار مقرر کیا۔ ۱۱۱۸ھ میں جب عالمگیر نے وفات پائی تو بہادر شاہ اس کا بیٹا تخت نشین ہوا۔ اور جب وہ بھی ۱۱۲۳ھ میں مر گیا تو جہاندار شاہ بادشاہ ہوا مگر ایک سال کے اندر ہی اوس کے بھتیجے فرخ سیر نے اوسے قتل کر کے خود تخت نشین ہوا۔ لیکن اس کو بھی سیدوں نے جو سلطنت پر حاوی ہو گئے تھے ۱۱۳۰ھ میں قتل کر ڈالا۔ تب رفیع الدولہ اور رفیع الدرجات کی چار چار ماہ سلطنت کے بعد محمد شاہ ہندوستان کا بادشاہ ہوا۔ اسی کی عہد سلطنت میں نواب آصفجاہ بہادر نے جو تورانی امراء دہلی سے تھے۔ صوبہ داری دکن حاصل کی۔ اور بالاستقلال یہاں کی حکومت انہوں نے اپنے خاندان میں قائم کر دی۔ ان کی وفات ۱۱۶۱ھ میں ہوئی۔ ان کے بعد ان کے فرزند نواب میر احمد خاں ناصر جنگ مسند نشین ہوئے۔ مگر ان کو ۱۱۶۴ھ میں باغیوں نے بمقام پھولچری اطراف ہندوق شہید کر ڈالا۔ اور ان کے شہزادہ نواب مظفر جنگ کو مسند نشین کیا۔ صرف ایک ماہ نواب مظفر جنگ نے حکومت کی تھی۔ انہی باغیوں نے ان کو بھی قتل کر ڈالا اور نواب صلابت جنگ فرزند دوم نواب آصفجاہ بہادر مسند نشین ہوئے ان کو نواب میر نظام علیخاں بہادر آصفجاہ ثانی نے بجنہ وہ معزول کر کے ۱۲۱۵ھ میں خود مسند حکومت پر رونق بخشی۔ نواب میر نظام علیخاں آصف نے ۱۲۱۸ھ میں وفات پائی۔ ان کے بعد ان کے فرزند نواب سکندر جاہ بہادر مسند نشین ہوئے۔ اور ان کی ارتحال کے بعد ۱۲۶۴ھ میں نواب ناصر الدولہ بہادر مسند نشین ہوئے۔ انہوں نے رمضان ۱۲۶۵ھ میں وفات پائی۔ اون کے بعد ان کے فرزند نواب افضل الدولہ بہادر جلوس آرا ہوئے عہد سلطنت میں ضد رہنہ ہوا تھا۔ ان کی وفات ذیقعدہ ۱۲۸۵ھ میں ہوئی

تب ہمارے آقا و ولی نعمی اعلیحضرت نواب میر محبوب علیخاں بہادر آصفجاہ سادس خلد اللہ ملکہ و سلطنتہ تخت نشین ہوے جن کے سایۂ عاطفت میں اسوقت قلعۂ ورنگل ہمارے پیش نظر ہے۔ اور اس عہد مبارک میں صوبہ داری ورنگل پر جناب رائے مرلیدھر بہادر مامور و کارگذار ہیں جن کے اوصاف حمیدہ کا ہر کوئی مداح و ثناخواں ہے۔

شبیہ مبارک حضور پرنور اعلیحضرت نظام دکن خلد اللہ ملکہ و سلطنتہ

باب سوم

ورنگل کے بزرگانِ دین کے حالات

شہر ورنگل چونکہ مدت تک جولانگاہ اہل اسلام رہا ہے اسلئے کچھ عجب نہیں کہ بڑے بڑے عالم، فاضل و بزرگانِ دین ان معرکوں میں شہید ہوئے ہوں یا رحلت فرمائے ہوں مگر اب اس کا پتہ بھی نہیں چلتا ہے کہ یہ بزرگوار کہاں دفن ہوئے۔ اسلئے جن بزرگواروں کے حالات دریافت سے معلوم ہو سکے وہ تیمناً و تبرکاً درج ذیل کر دیئے جاتے ہیں۔

تذکرہ حضرت شاہ جلال الدین جمال البحر معشوق ربانی ثانی قدس سرہٗ

حضرت سید شاہ جلال الدین جمال البحر معشوق ربانی ثانی ابن حضرت سید شاہ حسن عبد القادر ثانی ابن حضرت سید احمد ابن حضرت سید محمد ابن حضرت سید حیدر جلال قادری عرف جلال الدین ابن حضرت سید شہاب الدین شاہ محمد مصر احمد ابن سید عماد الدین ابی صالح نصر ابن تاج الدین عبد الرزاق ابن حضرت غوث الاعظم رضی اللہ عنہم۔

روایت ہے کہ حضرت کے والد بزرگوار کو انتقائے حمل نہایت منظور تھا۔ جس صاحبزادہ یا صاحبزادی سے خوارق عادات ظہور میں آتے تو آپ فرماتے کہ بابا آرام کرو۔ فی الفور روح پرفتوح ان کی قالب قدسی سے پرواز کر جاتی۔ اور زمین شق ہو کر آدمی دفن ہو جاتے۔ اکثر فرزند و صاحبزادیان حضرت موصوف اسی حال سے راہی خلد بریں ہوئے۔ مگر جب حضرت تولد

ہو تو کوئی کرامت بارہ سال تک آپ سے ظہور میں نہ آئی۔ بنابرآں والد بزرگوار نے آپ کو بیعت و خلافت سے شرف فرما کر خرقہ مبارک اپنا سرفراز فرمایا۔

ایک دن آپ اپنے مکان کی بیرونی دہلیز میں استادہ تھے اسوقت فاتر باہر جانے کے لئے دروازے کے قریب آئے تو تقاضائے کمسنی کے حالت سے آپ سدراہ ہوئے۔ فاتر ڈرانے کے لئے اپنے منہ کو لگا کر حضرت کے جانب بڑھے۔ آپ گھبرا کر اُن کو نظر قہر سے دیکھا۔ اس کے ساتھ ہی فاتر گل کے گل ٹھٹھر کر مر گئے۔ ایک خادمہ اسوقت باہر سے آرہی تھی۔ اس حال کو دیکھکر حیران ہوئی۔ اور دل میں خیال کی کہ اس صاحبزادہ سے بھی کرامت وقوع پذیر ہونے لگی۔ مبادا بڑی صاحب سُن پائیں تو صاحبزادہ کی خیر نہ ہوگی۔ انہیں بھی آرام فرمانے کا حکم دینگے اسلئے گھبرائی ہوئی آپ کی والدہ ماجدہ کے پاس گئی اور حقیقت حال عرض کی۔ والدہ نے کنیز سے تاکیداً فرمایا کہ خبردار حضرت کے والد سے نہ کہنا اور خود یہ سوچنے لگیں کہ کسی طرح صاحبزادہ کو کہیں روانہ کر دینا چاہئے۔ تاکہ وہ والد سے دور رہے۔ المختصر ایک روز حضرت کو بشاش پا کر صاحبزادہ کے زہد کی کیفیتیں شوہر کے روبرو ظاہر کر کے سفارش فرمائیں کہ صاحبزادہ کو زیارت حرمین شریفین کے لئے روانہ کر دیا جائے تاکہ بعد زیارت وہ اکتساب علوم نحوی و علوم متعارفہ جس کا بچہ شوقی و امنگیر ہے ملک عرب میں کریں۔ حضرت نے بدل و جان اجازت سفر عرب مرحمت فرمایا۔ اور آپ عازم زیارت حرمین شریفین ہوئے۔ پہلے کعبۃ اللہ شریف پہونچ کر حج سے فارغ ہو کر مدینہ طیبہ کو روانہ ہوئے۔ اس سفر میں آپ کے ساتھ بہت سے خادم و فقرا بھی تھے جب آپ مدینہ طیبہ پہونچے تو حضرت رسول کریم کی زیارت سے مشرف ہوئے۔ کئی روز تک مبارک جالی میں مراقب رہے۔ ایک وقت کہا جاتا ہے کہ خود نبی خواجہ سرا کچھ سمجھائے۔ اور کہا کہ آپ کی سیادت اور نبی کریم کی اولاد ہونے کی آپ کیا سند رکھتے ہو جو ہر روز جالی مبارک کے قریب مراقب رہتے ہیں۔ ضرور ہے کہ اوّلاً آپ کو یہاں سے ہٹنا پڑیگا۔ اس کچھ سیادت کی نشانی یا کوئی خرق عادات آپ سے ظاہر ہو تو ہم بھی سمجھیں کہ آپ اس جائے کے مستحق ہیں۔ پس آپ نے فرمایا کہ خوارق عادات و کرامات حضرت سرور کائنات

کرنا پسند ہوتے ہیں۔ ہاں اگر تم چاہتے ہو تو میں یہ عرض کروں گا کہ یا حضرت جدی روضۂ مبارک کا قفل کھل جائے اگر قفل پہنچ کر جائے اور تو دیکھے دروازہ روضۂ نبوی کا کھل جائے تو کیا میں یہاں رہنے کا مستحق سمجھا جاؤں گا۔ خواجہ سراؤں نے کہا کہ ہاں قفل کو ہاتھ لگانے سے اگر کھل گیا تو آپ یہاں رہ سکتے ہیں اس بات کو سن کر آپ نے قفل کو ہاتھ تک نہ لگایا فقط نظر سے اشارہ فرمایا۔ اشارہ کے ساتھ ہی قفل گر پڑا اور دروازہ کھل گیا۔ اس کو دیکھ کر کل خدمتیانِ بارگاہِ نبوی حضرت کے معتقد ہو گئے۔ پس آپ کئے سال تک روضۂ نبوی میں اعتکاف فرمایا۔ ایک روز حالت وجد میں آپ نے یا جدی یا جدی یا جدی پکارا تو فوراً روضۂ انور جناب نبی صلی اللہ علیہ وسلم سے یا ولدی کی آواز آئی۔ اور معشوق ربانی ثانی کے خطاب سے سرفراز ہوئی۔ اور ارشاد ہوا کہ ملک دکن میں جا کر دین اسلام کی اشاعت کریں۔ پس حسب الامر روضۂ نبوی کے بقول صاحب انوار الاخبار آپ عہد سلطنت قطب شاہیہ میں بغداد شریف سے وارد دکن ہوئے۔ آپ کے ہمراہ بہت سے فقیر اور ستر فقیہ قابل تھے۔ جن پر فقر کا لباس و معمولی خورد و نوش کا سامان تھا رہتا تھا۔ اور موضع ہنمکنڈہ میں سکونت اختیار فرمائے۔ یہاں پر اس زمانہ میں ایک شرک صاحب ستر راج پہاڑ پر مدت دراز سے ریاضت پرستی میں سرگرم تھا۔ اکثر لوگ اس کے بڑے معتقد تھے۔ آپ بھی اسی پہاڑ پر مشغول حق ہوئے۔ پہاڑ پر آپ کا رہنا اس مشرک کو ناگوار گذرا۔ ایک بڑا سا پتھر اوس نے آپ پر گرایا مگر وہ پتھر آپ کی انگلی کے اشارہ پر سر کے قریب آکر رک گیا جو اب تک اسی حالت میں موجود ہے۔ اور یہ قصہ یہاں مشہور و معروف ہے۔ جب مشرک مذکور تاب مقابلہ نہ لایا تو یہاں سے فرار ہو گیا۔ آپ بھی ہنمکنڈہ سے موضع موداریم میں ہو کر ورنگل کے قریب سے تشریف فرما ہوئے۔ اور ایک پہاڑ پر جو پرفضا تھا رونق افروز ہوئے۔ چوبک پیاس کی حاجت نہ ہوئی اور کسی کا مقدور نہ تھا کہ مشاہدہ و مراقبہ سے بیدار کرتے۔ چند روز حضرت کو اپنی حالت میں چھوڑ کر ہر ایک اپنے کاروبار میں مصروف ہو گئے۔ پس آپ یہاں سے اوٹھ کر قصبہ عرس میں جہاں آپ کا مزار پر انوار ہے تشریف لائے۔ ہنگام تشریف آوری جب سنی کی فصیل قصبہ کے قریب پہونچے تو اذان کا

کے نعلین مبارک اتارلی اور نزدیک پہنچنے لگے۔ مگر کسی کی مجال نہ تھی کہ حضرت سے پیادہ پا روی کی کیفیت دریافت کرسکے۔ بالآخر شاہ کمال جو حضرت کے خلیفہ تھے معذرت چاہی اور دریافت کیا۔ کہ حضرت کے پیادہ پا روی و برہنہ پائی کی کیا وجہ ہے۔ اور اس میں کیا اسرار ہے تو حضرت نے شاہ کمال کو نزدیک بلایا اور اُن کے آنکھوں پر ہاتھ رکھا۔ شاہ کمال کیا دیکھتے ہیں کہ ماہین سوداہم و بہار تا قلعہ ہزاروں شہداء و نامدار کی مزاریں جن میں شہداء آسودہ ہیں۔ واقع ہیں۔ اور کل شہداء حضرت کی ملاقات کے لئے جوق جوق آرہے ہیں اور ارواح اولیاء اللہ حضرت کے آس پاس بکثرت جمع ہیں۔ پھر جب آپ نے آنکھوں پر سے دست مبارک اٹھالیا تو شاہ کمال صاحب نے سارا چشم دید واقعہ فقراء و دیگر معززین وقت سے ظاہر فرمایا اور خود حضرت نے بھی ارشاد فرمایا کہ میں شہداء اور اولیاء اللہ کی مزاروں کے ادب کے لحاظ کرتے انگلیوں پر چلا۔

آپ کے دو فرزند اور ایک دختر ایام طفلی ہی میں بوجہ ظاہر کرامات حضرت کے عہد لافرخا راہی خلد بریں ہوئے۔ ان تینوں کے مزارات ایک قطار میں حضرت کے روضہ کے باہر ایک چبوترہ پر باہم میں موجود ہیں۔ ان تینوں کے رحلت فرمانے کے بعد حضرت سید شاہ معین الدین الحسنی متولد ہوئے جو صاحب سجادہ و والد بزرگوار ہوئے۔ حضرت کا وصال ۲۲ رجب المرجب ۹۹۹ھ ہجری میں ہوا۔ گنبد مبارک آپ کا موضع عرس سرکار گولکنڈہ میں ہے۔

تذکرہ حضرت سید شاہ معین الدین حسن قدس سرہ

آپ فرزند حضرت سید شاہ جلال الدین جمال ابو سعید ثانی قدس سرہ کے ہیں۔ شرف ارادت و خلافت پدر بزرگوار سے رکھتے تھے۔ اپنے والد کی رحلت کے بعد سجادگی پر مسند ہوکر ایک عالم کو فیضیاب کیا۔ بڑے عالم و فاضل اور حافظ قرآن مجید تھے۔ آپ کی رحلت کے بعد خلق اللہ نے قبر مبارک سے آپ کے تلاوت قرآن شریف کی آواز سنی ہے۔ اور خادم درگاہ نے بوقت ظہر

دیکھا ہے کہ آپ گنبد سے نکل کر مسجد میں رونق افروز ہوئے اور نماز پڑھکر پھر گنبد شریف میں تشریف لے گئے۔ غرضکہ آپ بھی صاحب کشف و کرامات ہیں۔ وفات آپ کی سلخ محرم الحرام میں ہوئی۔ گنبد مبارک آپ کا گنبد پدر بزرگوار کے قریب جانب مشرق واقع ہے۔

تذکرۂ حضرت سید شاہ عبد النبی قادری قدس سرہٗ

آپ چھوٹے فرزند حضرت سید شاہ معین الدین حسن کے تھے۔ شرف ارادت و خلافت پدر بزرگوار سے رکھتے تھے۔ صاحب تقوی و طہارت تھے۔ کہتے ہیں کہ ایک عالم آپ سے فیضیاب ہوا۔ وفات آپ کی ۱۶ رمضان المبارک کو ہوئی۔ مزار پر انوار آپ کا موضع عرس میں پائیں گنبد والد بزرگوار ہے۔ ایک بڑی بھائی شیرہ اولیا سلطان العقرا صاحب کشف و کرامات تھے۔ جنکا وصال مدینہ منورہ میں ۱۴ ربیع الاول ۱۲۸۰ھ میں ہوا۔ آپکی نعش مبارک پر مسیت دیا گیا مقبرہ مدینہ طیبہ میں ہے۔ اکثر حضرت بی بی صاحبہ کی قبر پر حاضر زیارت رکھا ہوا ہے۔ جو آپکی خادمہ تھیں۔

تذکرہ حضرت سید شاہ حسن محب القادر قادری قدس سرہٗ

آپ سلطان العقرا کے فرزند تھے۔ شرف ارادت و خلافت پدر بزرگوار سے رکھتے تھے۔ بعد پدر بزرگوار مسند ارشاد پر متمکن ہوئے۔ اور عالم کو فیض پہونچایا۔ بہت سے کشف و کرامات آپ سے ظہور میں آئے۔ جو وقت آپ موضع عرس سے حیدرآباد آنے کا قصد فرماتے تھے۔ آس واسپاس حیدرآباد کے لوگ جانتے تھے۔ حضرت سید شاہ محمد حسن فنا صاحب جن کی درگاہ کسارہ میں ہے آپ کے ہمعصر تھے۔ آپ نہایت جذب رکھتے تھے۔ اور کپڑے سے ستر عورت نہ کرتے تھے۔ مگر جسوقت حضرت سید شاہ حسن محب القادر کی سواری حیدرآباد میں داخل ہوتی تو آپ کسی سے لنگ لیکر باندھ لیتے۔ ایک بار کسی نے آپ سے وجہ دریافت کی تو سید صاحب موصوف تبسم فرما کر سیاہ کے سر کو بغل میں لیا اور فرمایا کہ دیکھو سیاہ کیا دیکھتا ہے کہ تمام لوگ جو بازار میں ہیں مثل سیاہ کے ہیں اور حضرت سید شاہ حسن قدس سرہٗ

صرف انسان معلوم ہوتے ہیں۔ الغرض حضرت بڑے صاحب کمالات تھے۔ سماع کو آپ بہت پسند رکھتے تھے۔ تین موقوال ہمیشہ آپ کے گرد پیش رہتے اور آپ کو ہر وقت سماع میں استغراق رہتا تھا۔ اور آپ کی رحلت بھی عین سماع میں ۲۰ ماہ جمادی الآخر میں ہوئی۔ مزار پر انوار متصل گنبد جد بزرگوار چبوترہ پر موضع عرس سرکار ورنگل میں واقع ہے۔

تذکرہ حضرت سید شاہ افضل بیابانی قدس سرہ

حضرت سید شاہ افضل بیابانی جن کا گنبد نورانی موضع قاضی پیٹھ میں واقع ہے۔ ایک آفتاب زمانہ گذرے ہیں۔ آپ سرکار ورنگل کے قاضی تھے۔ آپ کے کرامات وخرق عادات بہت مشہور ہیں۔ آپ سادات رفاعیہ سے ہیں۔ حضرت سید شاہ ضیاء الدین بیابانی اور حضرت سید شاہ اشرف بیابانی جن کے مزارات مقدسہ انبہٹر شریف میں موجود اور مشہور ہیں۔ حضرت کے اجداد کرام میں ہیں۔ آپ کا سلسلہ نسبی گو باسلسلۃ الذہب ہے۔ آپ کے ریاضات ومجاہدات اولیاء متقدمین کے جیسے تھے۔ اولیاء وقت آپ کی تعظیم کرتے تھے۔ بیکانیر میں ایک عارف رہتے تھے۔ وہ تو آپ کو بادشاہ وقت کہتے تھے۔ آپ کے خاندان میں طریقہ عالیہ۔ قادریہ ورفاعیہ چشتیہ تھے مگر آپ کو حضرت محبوب الٰہی غوث الاعظم رضی اللہ تعالیٰ عنہ سے خاص فیضان اویسی حاصل ہوا اور کمالات وفیوضات قادریہ کے آپ مظہر اتم ہوئے۔ حضرت محبوب الٰہی کے نام پاک کا ورد آپ صبح وشام فرماتے کہ کوئی نادانستہ آپ کی نیند سے نام لیتا اور آپ اتفاق سے چارپائی پر سوتے ہوئے بھی ہوتے تو زمین پر اتر پڑتے۔ حضرت کے کرامات بیحد سے ظاہر تھے۔ حضرت کو علم ظاہری پورا تھا۔ حافظ قرآن تھے۔ صاحب اقتدار تھے۔ آپ کوگاہ جذب وگاہ سلوک رہا کرتا تھا۔ آپ فقر اختیاری رکھا کرتے تھے۔ قلندرانہ مشرب تھا۔ دنیاوی تعلقات سے نہایت بے لوث رہے۔ اپنی زندگی میں کلی اوڑھ کر نہایت سادگی سے رہا کرتے تھے۔ کوئی پہچان نہیں سکتا تھا کہ آپ بزرگ ہیں۔ ایک روز آپ کمل پہنے ہوئے دیہاتی لوگوں کی طرح

کسی درخت کے نیچے کھڑے ہوئے تھے۔ اُسوقت کنجشٹ سے چند سواروں کا اُدھر سے گذر ہوا جو کسی کام کو جا رہے تھے۔ انہوں نے آپ کو دیکھ کر پہچانا نہیں اور آپ سے بیگار اٹھوایا۔ آپ بے تکلف بیگار اٹھا کر سواروں کے آگے بھاگنے لگے۔ اُسوقت کسی قدر شب تھی کچھ معلوم نہ ہوا۔ مگر جب صبح ہوئی تو سواروں نے دیکھا کہ جو گٹھڑی بیگار کی آپ کے سر پر رکھی گئی تھی وہ سر سے دو بالشت بلندی پر ہوا میں معلق چلی جا رہی ہے۔ سوار اس کرامت کو دیکھ کر گھوڑوں پر سے اترے اور حضرت کے قدموں پر گر پڑے اور قدم چوم کر معافی کے خواستگار ہوئے۔ اوس تاریخ سے خصوصاً سواران کنجشٹ کو حضرت موصوف سے اور آپ کی وفات کے بعد آپ کے مزار مبارک سے ایک خاص عقیدت ہے۔ اور یہ بھی واقعات مشہورہ میں سے ہے کہ بعض اہل سالہ حضرت کے پاس بجوش ارادت حاضر ہوئے۔ حضرت نے انہیں واپس جانے کی اجازت نہ دی۔ یعنی کہ مدت رخصت کچھ باقی نہ رہی۔ ملازمت کا معاملہ تھا۔ اُدھر اس بارہ میں کچھ عرض نہ کر سکے مگر دل میں ملازمت سے مایوس ہو گئے تھے۔ حضرت اُن کے ضمایر پر مطلع ہو کر ان کے آنکھوں پر پٹی بندھوا کر شب بتعرف رستے ارض مقامات دور دور میں پہنچا دئے اور وہ لوگ اندیشہ ملازمت سے محفوظ رہے۔ ان کے علاوہ اور بہت سے کرامات حضرت کے مشہور ہیں۔ گویا آپ تیرھویں صدی کے قطب تھے۔ آپ کی یہ ادنیٰ کرامت تھی کہ بڑے بڑے مشکل مسایل کو ایک آن میں ایسا حل کر دیتے تھے کہ جن کا سمجھنا فہم انسانی سے بعید قیاس کیا جاتا تھا۔ پیشین گوئیہ واقعات کی اکثر خبر دیتے تھے۔ آپ کے بارہ حکایات میں بہت سے لوگ آپ کے مرید معتقد تھے۔ چنانچہ حضرت کے فیض یافتہ افراد میں سے میاں صاحب مجذوب ہوشنگ آباد میں زندہ ہیں۔ اب تک حضرت کے مزار شریف کی ہندو مسلمان نہایت ادب سے تعظیم کرتے ہیں۔ حضرت کا وصال ایکسٹھ سال کی عمر میں ۲۶ ماہ صفر المظفر ۱۲۳۶ ہجری میں ہوا۔ "قدوۃ المشائخ ربانی" مادہ تاریخ ہے۔ آپ کا گنبد مبارک قاضی پیٹھ میں ہنگنہ سے پانچ میل مواقع ہے۔ اور عرس حضرت کا ہر سال ماہ صفر میں ہوتا ہے۔ آپ کے صاحبزادے حضرت سید شاہ سرور میاں قبلہ جانشین و سجادہ آرا سے طریقت ہیں جو ایک دیندار اور با اوقات بزرگ ہیں۔

تذکرہ حضرت عبدالنبی شاہ صاحب قدس اللہ سرہ العزیز

آپ اورنگ آباد کے رہنے والے اور کسی سوداگر کے فرزند تھے۔ پہلے آپ اورنگ آباد سے ہنگامۂ تشریف لائے تھے سال ایک شب و روز بھدرہی تالاب کے کنارہ پتھر کی چٹان پر زیر سماں دھوپ اور بارش میں یکساں بیٹھے رہے۔ ان دنوں منھوا ڑہ کے ایک برہمن زمیندار مسمی ویٹھو راؤ کو جسکا باغ منھوا ڑہ میں مشہور ہے شاہ صاحب کی یہ حالت دیکھکر عقیدت ہوگئی۔ اور وہ بمنت و سماجت تمام شاہ صاحب کو وہاں سے اٹھا کر منھوا ڑہ میں اپنے مکان کو لایا اور اپنی جانب سے ان کے خورد و نوش کا انتظام کیا۔ اس کے بعد شاہ صاحب منھوا ڑہ سے ہنگامۂ تشریف لاکر محی الدین علی سوداگر کے دولتخانہ میں فروکش ہوئے۔ کئی سال ایک وہاں بسر کرنے کے بعد ہنگامۂ کے بازار میں چاوڑی کے قریب ایک تیلی کے مکان میں اقامت اختیار فرمائے۔ چند سال کے بعد وہاں سے بھی آپ کا دل اُکتا گیا تو ہنگامۂ کی گڑھی میں آکر سکونت اختیار کی۔ آپکی سکونت کا مکان گڑھی میں تحصیل کچہری کے متصل ابھی تک موجود ہے اور عبدالنبی شاہ صاحب کے چلّے کے نام سے مشہور ہے۔ ہر سال آپ کا صندل یہیں سے نکال کر درگاہ شریف کو لایا جاتا ہے۔ جس مقام پر اسوقت آپ کا مزار شریف ہے بوقت آپ کے بہت ہی پسند خاطر تھا۔ ہمیشہ جس وقت آپ یہاں تشریف لاکر بیٹھا کرتے تھے۔ آپکی عادت تھی کہ اگر کوئی شخص آپ کو پیسہ دیتا تو آپ اس کو لے لیتے اور اسے اسقدر رگڑتے کہ وہ پیسہ گھسکر اڈیکی طرح ہوجاتا تھا۔

آپ بہت کم گفتگو کرتے تھے۔ جب کبھی انتہا درجہ کی خوشی ہوتی تو وہ ایک لفظ کسی سے کہدیتے۔ نے نوش تھے۔ اسلئے لوگ آپ کے پینے کے لئے جوتے لادیتے مگر آپ کی عادت تھی کہ جیسے ہی پیاسا آپ کے پاس پہنچتا تو آپ دیگ کو فوراً پھینک دیتے چنانچہ حضرت کے پاس ہمیشہ جوتوں کا ایک انبار لگا رہتا تھا۔ بعض مہینوں آپ پاس پھرا کرتے تھے۔ مگر وہ کسی سے کچھ نہ لیتے۔ جب کبھی کسی کے حال پر متوجہ ہوتے تو اوسکو ایک جوتا اٹھا کر مار دیتے۔ جس شخص کو جوتہ لگتا وہ باعث برکت اور سبب فتح سمجھتا اور نہایت خوشی اور مسرت سے اپنے مکان جاتا۔ کہتے ہیں کہ جن لوگوں کو آپکا جوتہ لگ جاتا وہ اپنے مراد کو بہت جلد پہونچ جاتے تھے۔ حضرت سید شاہ فضل پیاپانی ہر جمعہ کو ادائی نماز جمعہ کیلئے ہنگامۂ تشریف لاتے تھے۔ اور بعد نماز جمعہ گڑھی میں جاکر حضرت عبدالنبی شاہ صاحب سے ملاقات کرتے اور گھنٹوں دونوں

میں کچھ اشارہ کی گفتگو ہوا کرتی تھی کیونکہ وہ سب کے سب ہر ایک سنتے تھے مگر سمجھ نہ سکتے تھے۔ نوشی کے وقت حضرت مولانا صاحب اکثر گایا کرتے تھے جس کا ہر مطلب تھا اور دقائق سے معلوم ہوتا تھا۔ حضرت کو پچیسی کھیلنے کا بڑا شوق تھا پچیسی کی چالوں میں آپ طریقہ سلوک کے مالا یحل مسئلوں کو حل کرتے اور آپ کے ساتھ کھیلنے والوں کو طریقہ روحانیت پر چلنے کے لئے اس ترکیب سے سیدھا راستہ بتاتے تھے۔

مشہور ہے کہ جس زمانہ میں پلٹن ٹھکنڈہ میں رہا کرتی تھی اوس زمانہ میں پلٹن کا محرر یعنے بارودخانہ اس مقام پر تھا جہاں ہوقت موجودہ کوتوالی کی کچہری ہے۔ پلٹن کے چلے جانے کے بعد بارودخانہ یہیں تھا۔ اسمیں قدیم زمانہ کا پرانا بارود اور ہزارہا ٹوٹے رکھے ہوئے تھے۔ مولوی محمد حنیف صاحب مرحوم تعلقدار ضلع کے نام اوسکا کوئی انتظام کرنیکے لئے سرکار سے حکم صادر ہوا۔ تعلقدار صاحب اوسکے دیکھنے کے لئے بارودخانہ کو آرہے تھے۔ آتے وقت حضرت کی قیامگاہ پر سے انکا گذر ہوا۔ حضرت نے انہیں دیکھکر فرمایا کہ کیوں مرنے کیواسطے جارہا ہے۔ تعلقدار صاحب نے اسکا کچھ خیال نہ کیا اور بارودخانہ کو آئے۔ ہادی علی صاحب مہتمم کوتوالی دینیز دوچار چپراسی۔ مجاسب کوتوالی و جمعدار وغیرہ اُن کے ہمراہ تھے۔ یہ سب کے سب بارودخانہ میں گھسے اور ہر ایک چیز کو دیکھنے لگے۔ اسوقت وہاں جیل خانہ کے قیدی پرانی بارود کے ڈھیلوں کو سیلوں سے توڑ رہے تھے کہ ایک سیل کسی کنکر سے ٹکرایا اوس سے آگ پیدا ہوئی اور بارودخانہ اُڑ گیا۔ جسقدر آدمی اوسمیں موجود تھے مع تعلقدار صاحب ہلاک ہوگئے۔ قیدیوں اور چپراسیوں وغیرہ کی تو یہ حالت ہوئی تھی کہ وہ کسی سے پہچانے نہیں جاتی تھیں۔ تعلقدار صاحب اور مہتمم صاحب کوتوالی میں دم باقی تھا۔ چار پانچ روز کے بعد ان دونوں کا بھی انتقال ہوگیا۔

غرضکہ حضرت کی عین قیامت سے لوگ آپکو معتقد تھے اور اب بھی حضرت کا مزار پُر انوار خاص زیارت گاہ اہل عقیدت ہے۔

تذکرۂ حضرت قاسم شہید رحمۃ اللہ علیہ اور آپ کے بھائیوں کا

مشہور ہے کہ حضرت قاسم شہید رحمۃ اللہ علیہ جن کا مزار مبارک ایک چھوٹی سی ٹیکری کی فصیل

قلعہ کے صدر دروازہ کے باہر واقع ہے بڑے عالم فاضل اور حافظ قرآن تھے۔ آپ اور آپ کے تین بھائی یعنے حضرت روشن شہید رحمۃ اللہ علیہ جن کا مزار پوڑکی بی کے تکیہ میں ایک چھوٹی سی مسجد کے بازو میں ہے۔ حضرت شاہ نور شہید رحمۃ اللہ علیہ جن کا مزار موضع عرس کے باہر جانب شرق کوئی پاؤ میل پر ہے اور حضرت جان پاک شہید رحمۃ اللہ علیہ جن کا مزار جانب شرق جمی کی فصیل قلعہ کے باہر ہے۔ سلطان احمد شاہ بہمنی کی فوج میں ملازم تھے۔ جسوقت سلطان خان اعظم عبداللطیف کو سپہ سالار فوج کرکے مع فوج کثیر ورنگل فتح کرنے کے لئے روانہ کیا تو یہ چاروں بھائی بھی جو اوس فوج میں شامل تھے ورنگل آئے۔ مسلمانوں کی فوج کی کثرت دیکھکر راجہ گھبرایا اور قلعہ بند ہوگیا۔ اسلئے اسلامی فوج ایک مدت تک قلعہ کا محاصرہ کئی ہوئی پڑی رہی۔ اس اثنا میں کہتے ہیں کہ ایک شب موسلا دھار بارش ہوئی اور تیز و تند ہوا چلنے لگی۔ کل اسلامی فوج خیموں میں تھی۔ ہوا کی شدت سے خیموں میں جتنے چراغ تھے سب کے سب گل ہوگئے۔ مگر صرف ایک چراغ اوس خیمہ میں جس میں یہ چاروں بھائی رہتے تھے روشن جل رہا تھا۔ اور یہ چاروں بھائی تلاوت قرآن مجید میں اوسوقت مصروف تھے۔ افسر فوج اس کیفیت کو دیکھکر بہت متاثر ہوا اور علی الصباح ان چاروں بھائیوں کو بڑی تعظیم و تکریم سے بلاکر استفسار کیا کہ قلعہ کب فتح ہوگا۔ اوسوقت آپ نے فرمایا کہ ہمارے سروں کے ساتھ قلعہ کا فتح ہونا مقدر میں لکھا ہے۔ چنانچہ ایسا ہی ہوا کہ قلعہ کے سپاہی محاصرہ سے تنگ آکر اسلامی فوج پر حملہ آور ہوئے طرفین میں ایک جنگ عظیم ہوئی۔ تین بھائی یکے بعد دیگرے شہید ہوچکے۔ چوتھے بھائی حضرت قاسم شہید نے جب یہ خبر شہادت نوش فرمایا تو فوج اسلام کا تسلط قلعہ پر ہوگیا۔

تذکرہ حضرت پیر اشاہ صاحب رحمۃ اللہ علیہ

آپ بھی صاحب کرامات گذرے ہیں۔ بارھویں صدی ہجری میں برہانہ دیوانی بہادر راجہ چندولال بہادر آپ ہندوستان سے وارد دکن ہوئے اور چکندہ میں آکر عرصہ تک ایک فیض عام جاری رکھا۔ بہادر راجہ کو آپ سے خاص عقیدت تھی۔ چنانچہ انہوں نے آپکے لئے یہ موضع معہ عنایت فرمایا جو

اب تک جاری ہے۔ آپکا مزار پُر انوار پنجولہ کے قبرستان میں ہے جہاں ایک سرائے مسجد و کنواں موجود ہے اور جو پیر شاہ میاں کا تکیہ کہلاتا ہے۔

ہنمکنڈہ میں اور بھی بہت سے بزرگ گذرے ہیں جن کے تفصیلی حالات نہ مل سکے۔ تاہم جن جن کے مزارات کا پتہ چلا ہے وہ درج ذیل کر دیا جاتا ہے۔

حضرت پیر کروٹے و حضرت پیر بصری رحمۃ اللہ علیہ کے مزارات لاب عرس میں ہیں۔

حضرت سید بڈن ؒ اور حضرت پیر حمید ؒ کے مزار گوسان ٹھوڑہ میں ہیں۔

حضرت پیر مصلی صاحب ؒ کا مزار عیدگاہ ورنگل کے قریب میں کچھ فاصلہ پر ہے۔

حضرت پیر غریب ؒ کا مزار خاں صاحب بن میں ہے۔

حضرت پیر کروٹے ؒ کا مزار عرس کے باہر گشتی پیٹھے کے راستہ میں ہے۔

حضرت عابد شاہ صاحب ؒ کا مزار چھوٹی سی پہاڑی پر متصل امین پکچری ہنمکنڈہ میں ہے۔

حضرت سید صاحب ؒ کا مزار متصل مکان امراللہ حسینی جاگیردار ہنمکنڈہ میں ہے۔

حضرت شاہ رکن العلم ؒ خلیفہ اول حضرت سید شاہ فضل باباؒ کا مزار عقب محلہ تاجدار واقع ہے

تمت

نوٹ۔ بلا دستخط مؤلف کتاب یہ اسٹامپ غیر مستند ہے۔

اعلان

ارمغان سلطانی شہر گلبرگہ

سیر گلبرگہ

اس کتاب میں شہر گلبرگہ کے موجودہ حالات کے علاوہ حضرت مخدوم بندگی عاشق شہباز بلند پرواز گیسو دراز سید محمد حسینی المشہور خواجہ بندہ نواز قدس سرہ و دیگر اولیائے کرام شہر گلبرگہ کی فیاض زندگی اور ان کی ہوا بخشی مختلف مستند و معتبر کتب قلمی سے اخذ کرکے بہ تصدیق معتمر سجادگان گلبرگہ شریف درج ہیں۔ و نیز حالات سلاطین بہمنیہ بھی مندرج ہیں۔ چنانچہ ذیل میں فہرست کتاب کا کچھ حصہ بطور نمونہ درج ہے

دیباچہ۔ مقام گلبرگہ۔ تقسیم آبادی۔ گلبرگہ کا منظر۔ قلعہ مسجد قلعہ۔ حسن آباد عرف گلبرگہ قدیم۔ مشہور عمارات۔ قوم مومن کا طرز معاشرت۔ عشرہ محرم۔ چھیلا۔ اہتمام عرس شریف۔ کشتی درگاہ مبارک۔ قوم لنگایت اور انکی ویول۔ حکومت۔ صنعت۔ تجارت۔ تعلیم۔ ذکر حضرت خواجہ بندہ نواز۔ شجرہ نسب۔ اسناد ورود دہلی۔ تاریخ ولادت۔ حضرت کی ولایت کی پیشینگوئی۔ بچپن کے حالات۔ آثار ولایت۔ حضرت والد کا وصال و کرامات۔ حالات حصول ارادت۔ تحصیل علوم ظاہری و باطنی۔ حضرت خواجہ خضر سے ملاقات۔ دیبا کا صدمہ۔ شادی۔ سجادگی و خلافت۔ وصال مرشد۔ شجرہ خلافت۔ تکمیل ولایت۔ ارشاد و تلقین۔ وجہ ترک دہلی و ورود گلبرگہ۔ سلطان فیروز بہمنی سے ناراضگی۔ اسباب ناراضگی۔ تبدیل مقام سکونت سلطان فیروز کو حضرت کی بددعا اور احمد خاں خانخاناں کی تخت نشینی۔ کشف و کرامات۔ کیفیت وصال۔ وراثت و سجادگی۔ تعمیر روضہ مبارک۔ اولاد حضرت۔ ذکر خلفائے حضرت۔ نقل وجود الاتقیا تصنیف خاص حضرت خواجہ صاحب۔ تفصیلی حالات حضرت شیخ سراج الدین صدیقی و حضرت شاہ رکن الدین قولہ۔ و دیگر بزرگان دین شہر گلبرگہ شریف و سلاطین بہمنیہ وغیرہ وغیرہ۔

اس کتاب کو خود حضرت بندگان عالی مدظلہ العالی حضرت ظل اللہ ملکہ ملکۃ دام ملکہ و سلطنتہ نے ملاحظہ فرما کر دست مبارک سے لکھنے شرف قبولیت عطا فرمایا ہے مطبع مفید عام آگرہ میں نہایت عمدگی کے ساتھ تقطیع چھوٹی دو روپیہ

مرقع دکن یعنے تاریخ دکن باتصویر

یہ ایک نہایت جامع و مختصر تاریخ ملک دکن کی ہے جو باتصویر طبع ہوئی ہے۔ اسمیں ملک دکن کے عہد قدیم کی ہندو سلطنتوں سے لیکر سلاطین قطب شاہیہ کی انقضا حکومت تک کا مختصر بیان۔ اور سلاطین آصفیہ تا مہد خلد اللہ سلطنتہ کے مفصل حالات درج ہیں۔ و نیز مشہور جلیل الشان شاہان اسلامیہ ہند کے تصاویر کے علاوہ حسب موقع سلطنت ہے قدیم و جدید کے نقشجات بھی نگاوے گئے ہیں۔ اور بعاوی ہیں اس کتاب کے تالیف کے صلہ میں مؤلف صاحب کو سرکار عالی سے انعام بھی عطا ہوا ہے۔ مطبوعہ مطبع مفید عام آگرہ۔ قیمت ایک روپیہ۔

یادگار سلطانی مشتمل بر آئینۂ بیدر

اس کتاب میں شہر بیدر سابق دارالخلافہ سلاطین مہنیہ و بریدشاہیہ کے تاریخی واقعات کے علاوہ بزرگان دین کے حالات بھی درج ہیں اور تقریباً کل سلاطین مہنیہ کے تصاویر کے علاوہ قدیم اور مشہور عمارات کے نقشجات۔ قدیم کتابہ۔ نقوش مواہیر و فرامین سلاطین۔ نقوش قدیم سکہ جات وغیرہ شریک کتاب کئے گئے ہیں۔ قیمت آٹھ آنے۔

گنجینۂ معلومات

جس میں اقسام کے جنتریاں۔ حسابی گر۔ اوزان و پیمانے۔ کرایہ ریل کے جتنے معضروری ہوا کرتے ہیں اور بہت سے کارآمد و مفید ضوابط و قواعد سرکاری جن کے معلوم کرنے کی ہر شخص کو ضرورت ہوتی ہے خلاصتہً درج کئے گئے ہیں۔ قیمت آٹھ آنے۔

مختصر جغرافیہ دکن

اس کتاب میں کوائف بالتفصیل دئے گئے ہیں اور پھر لطف یہ ہے کہ کمسن طلبہ بھی بلا زحمت سمجھ سکتے ہیں چنانچہ اسیوجہ سے اسکی ہزارہا کاپیاں طلبہ کے شوق سے خریدی ہیں۔ اور حسب ضلعبندی جدید نقشہ ملک سرکار عالی کے بعض تصاویر و غیرہ طبع ہوا ہے۔ قیمت تین آنے۔

اردو کا نیا قاعدہ۔ کمسن بچوں میں عبارت جلدی و بسہولیت پڑھنے کا مادہ پیدا کرنے کی نئی طرز پر وضع کا قاعدہ تصنیف کیا گیا ہے جس کی تعلیم سے بچہ بہت ہی تھوڑے عرصہ میں پڑھنے اور لکھنے کی مشق سے مزین ہوتا ہے۔ صدہا طبع ہو چکا ہے اور ہزارہا کاپیاں اب تک فروخت ہو چکی ہیں قیمت دو پیسہ
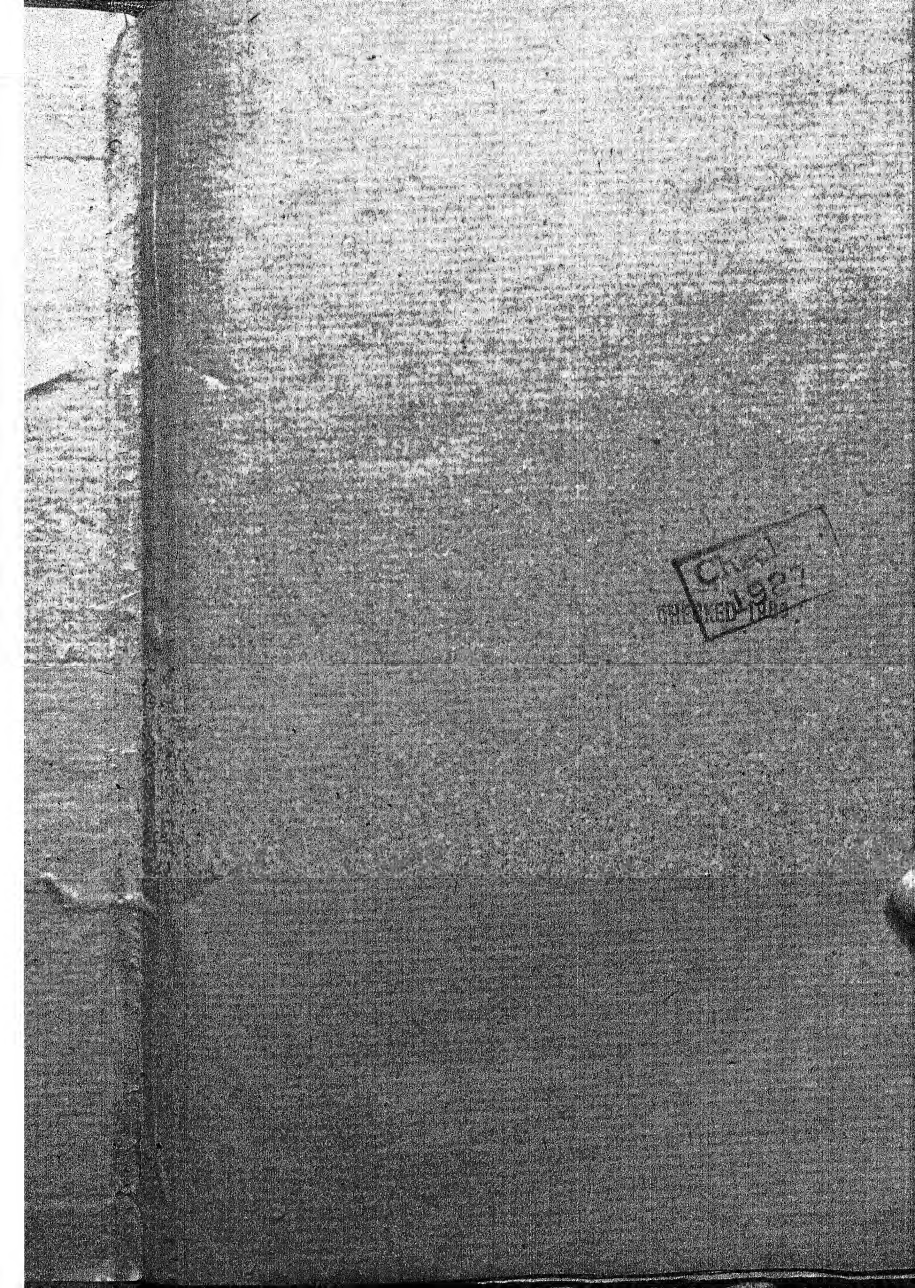
المشتہر۔ محمد عبد العلیم مالک مطبع آصفیہ گلبرگہ (دکن)۔